memoria 2016

aef
ASOCIACIÓN ESPAÑOLA DE FUNDACIONES

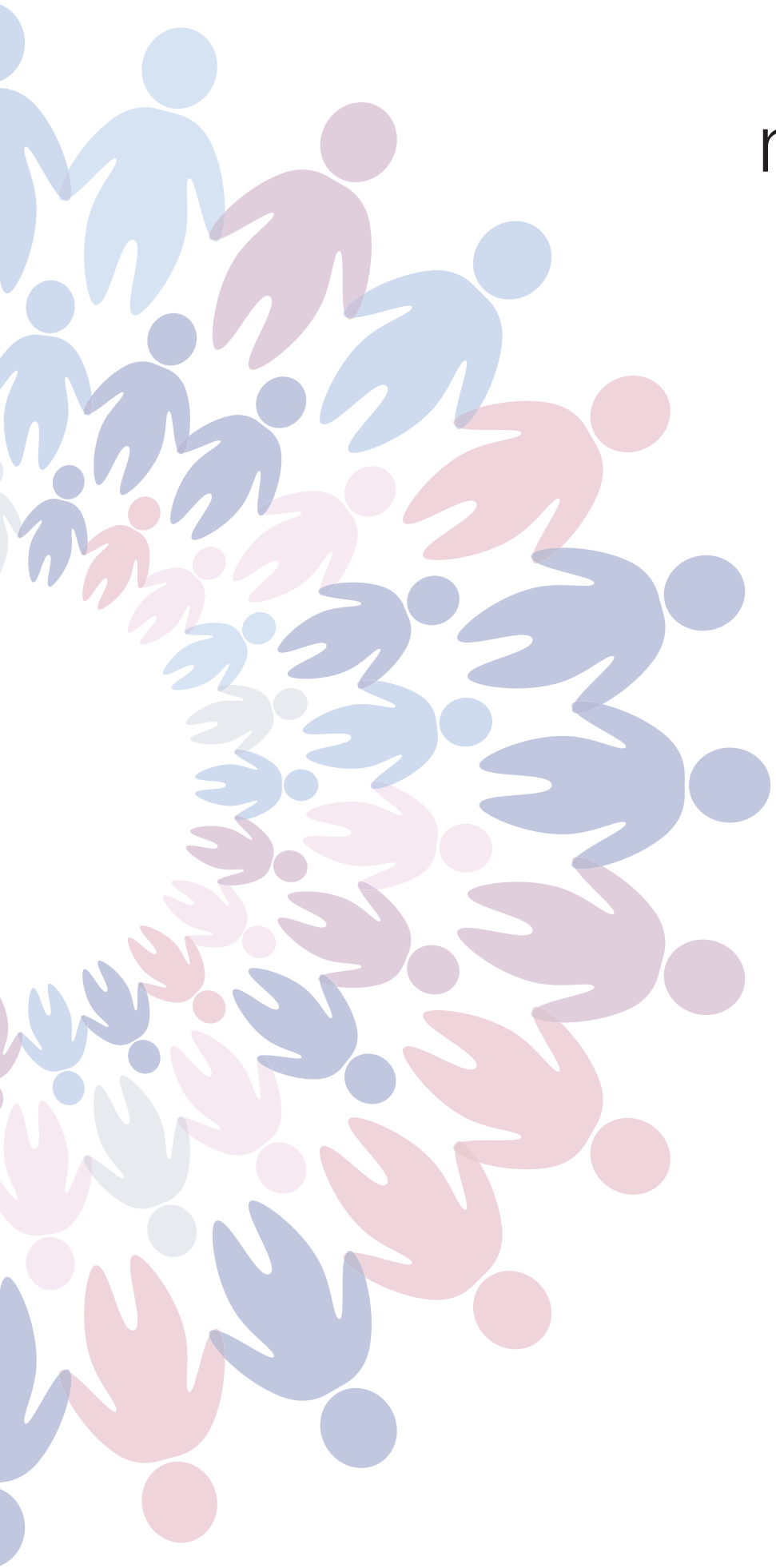

memoria 2016

aef
ASOCIACIÓN ESPAÑOLA DE FUNDACIONES

ÍNDICE

Carta del Presidente 5

Quiénes somos 7

Gobierno y gestión 9

Actividad institucional 15

- Reuniones de los órganos de gobierno 16
- VI Conferencia General 19
- Premios AEF- I Edición 21

El año en cifras 23

Representación y defensa del sector 27

Fortalecimiento 37

Servicios 45

- Asesoría 46
- Formación 47
- Información y documentación 51
- Publicaciones 52
- Otros servicios 54
- Comunicación 55

INAEF 59

Crecimiento 63

Información económica 65

Fundaciones asociadas 71

CARTA DEL PRESIDENTE

Colaboración, innovación social e iniciativa filantrópica. Son las tres categorías de los Premios AEF que por primera vez convocamos y entregamos en 2016, con el fin de reconocer a las fundaciones que mejor representan estos valores en el cumplimiento de los fines de interés general.

Estos principios unidos a los de transparencia, profesionalización y sostenibilidad, entre otros, definen nuestra hoja de ruta y son una exigencia si queremos generar confianza social. Esa credibilidad repercutirá en una sociedad civil más fuerte, solidaria y cohesionada.

A la Asociación Española de Fundaciones (AEF) le concierne velar por el cumplimiento de estos valores y prestar el mejor servicio a sus asociados para que puedan desarrollar su misión de la forma más eficaz posible. Esa es nuestra preocupación y ocupación. Y así ha sido en 2016, un año que culminó con la VI Conferencia General de la AEF "El mundo que nos espera", organizada en la sede de la Fundación Barrié con motivo de su 50 aniversario, y con nuestra participación en la I Jornada Internacional sobre Comunicación y Filantropía.

Durante este año, y gracias a nuestros socios, la Asociación se ha mantenido como la entidad más representativa del sector a nivel estatal y la segunda más importante en Europa. Con esta legitimidad, hemos podido representar al sector ante las administraciones públicas autonómicas, estatales y europeas, ante grupos parlamentarios, partidos políticos y otros interlocutores, alcanzando logros históricos como la *plena entrada en vigor de la reforma de los incentivos al mecenazgo y la puesta en marcha del protectorado y registro único para fundaciones en el ámbito estatal.* Además, hemos trabajado con esfuerzo en el posicionamiento del sector fundacional español en las redes internacionales para mejorar su desarrollo más allá de nuestras fronteras.

Una de las principales novedades en el año 2016, ha sido la renovación de nuestra web (www.fundaciones.org) con el fin de poner a disposición de los usuarios **la casa de las fundaciones:** información completa y ordenada de todo lo relacionado con la organización, gestión y líneas de actividad de la Asociación, así como del sector fundacional (estudios, investigaciones y publicaciones), y una mayor visibilidad de las fundaciones. Con la nueva web hemos modernizado el formato de nuestro boletín de noticias semanal y hemos puesto en marcha otro específico de actualidad jurídica que tiene carácter quincenal.

La profesionalización del sector es otra de nuestras principales líneas de actividad. La Asociación organizó en 2016 un plan de formación adaptado a las especificidades del sector, que incluyó entre otras propuestas la celebración de la XIII edición del Curso de Especialización en Dirección de Fundaciones, una de las ofertas formativas referentes en el sector fundacional.

También es importante que la sociedad conozca el sector y para eso hay que generar conocimiento. En la Asociación lo hacemos de través de estudios que impulsamos por el INAEF (Instituto de Análisis Estratégico de Fundaciones) y por los grupos de trabajo de la Asociación. Este año hemos publicado *El sector fundacional en España: Atributos fundamentales (2008-2014) y el Estudio Actividades educativas de las fundaciones españolas.*

Estos informes, divulgados con el apoyo de fundaciones mecenas, ponen de manifiesto la capacidad del sector para dar respuesta a los fines de interés general y su contribución al desarrollo social y económico de España pese a la reducción de activos durante la crisis: 220.000 puestos de trabajo; 0,8% del PIB español; 8.000 millones de euros invertidos en proyectos de interés general; y 35,62 millones beneficiarios, un claro ascenso con respecto a 2009 (23,2 millones).

Tras hacer memoria de lo transcurrido en este año, puedo decir con orgullo que la Asociación creció en 2016, pero lo hizo con el apoyo de sus asociados. Gracias a su participación, confianza e implicación en nuestras iniciativas y grupos de trabajo —consejos autonómicos y grupos sectoriales—, avanzamos y mejoramos en nuestros objetivos.

No obstante, aún queda mucho por hacer. En 2017 trabajaremos en la puesta en marcha de todas las propuestas y actividades aprobadas en la última asamblea general de 2016. Y lo haremos con el magnífico equipo de gestión y con los órganos de gobierno de la AEF (junta directiva, comité ejecutivo, consejo asesor y consejo de patronos). Pero sobre todo lo haremos con nuestros socios y con todos los colectivos, entidades e instituciones que nos ayudan y trabajan con nosotros por mejorar vidas, nuestro objetivo final. Juntos somos más.

#somosfundaciones

Javier Nadal

QUIÉNES SOMOS

Somos una asociación privada e independiente de ámbito nacional. Agrupamos a cerca de 1.000 fundaciones españolas de las más diversas dimensiones, finalidades y ámbitos de actuación (local, provincial, autonómico, nacional e internacional). Nuestra misión es trabajar en beneficio del sector, en favor de su desarrollo y fortalecimiento.

Nuestros objetivos:

- **Representar y defender los intereses de las fundaciones asociadas y del sector.**
- **Mejorar la profesionalización y la gestión de las fundaciones, su transparencia y buen gobierno.**
- **Fortalecer y articular el sector fundacional, la colaboración entre las fundaciones y su conocimiento por la sociedad.**

La Asociación Española de Fundaciones es la entidad más representativa del sector fundacional a nivel estatal y la segunda más importante en Europa.

GOBIERNO Y GESTIÓN

ÓRGANOS DE GOBIERNO

JUNTA DIRECTIVA

Presidente
Javier Nadal Ariño - Fundación Telefónica

Vicepresidente primero
Amadeo Petitbò Juan - Fundación Rafael del Pino

Vicepresidente segundo
Alberto Durán López - Fundación ONCE

Vicepresidenta tercera
Ana Luisa Millán Chapado - Fundación Accenture[1]

Secretario
Adolfo Menéndez Menéndez - Fundación Princesa de Asturias

Tesorera
Carmen García de Andrés - Fundación Tomillo[2]

Vocales

Armando Adeba García - Fundación Laboral de la Construcción del Principado de Asturias
Maite Arango García Urtiaga - Fundación Ashoka-Emprendedores Sociales[3]
Honorio Bando Casado - Fundación de Educación para la Salud
Antonio Basanta Reyes - Fundación Germán Sánchez Ruipérez
Íñigo Churruca Bonilla - Fundación Junior Achievement
Julio Domingo Souto - Fundación Mapfre
Elisa Durán Montolio - Fundación Bancaria la Caixa
Ignacio Egea Krauel - Fundación Repsol
Alejandro Hernández Renner - Fundación Maimona
Juan Luis Jarillo Gómez - Fundación Universitaria San Pablo-CEU

1 Hasta 28/09/2016, Patricia Moreira Sánchez, Fundación Ayuda en Acción
2 Hasta 4/10/2016, Ana Luisa Millán Chapado, Fundación Accenture
3 Hasta 15/09/2016, Ana Sáenz de Miera Cárdenas

Pedro León y Francia Ramos - Fundación KPMG
Olivier Longué - Fundación Acción contra el Hambre
Salvador Mas de Xaxas - Fundación Vicki Bernadet
Suzana Mihalic - Fundación Barrié
Fernando Mudarra - Fundación Ayuda en Acción[4]
José María Pérez González - Fundación Santa María la Real del Patrimonio Histórico, un proyecto desde Castilla y León
Susana Pérez Herrero - Fundación Lukas ayuda a la Discapacidad
Raimundo Pérez-Hernández y Torra - Fundación Ramón Areces
Patricia de Roda García - Fundación Lealtad
José Ángel Rupérez Rubio - Fundación Ecología y Desarrollo
Iñigo Sáenz de Miera Cárdenas - Fundación Marcelino Botín-Sanz de Sautuola y López
Cristóbal Suria Luengo - Fundació General de la Universitat de Valéncia
Rafael Torra Torreguitart - Fundación Barceló

Vicesecretaria no vocal
Isabel Peñalosa Esteban - Asociación Española de Fundaciones

CONSEJO DE PATRONOS

Carlos Álvarez Jiménez - Fundación Derecho y Discapacidad
Óscar Alzaga Villaamil - Fundación Acción contra el Hambre
Carmelo Angulo Barturen - Fundación Unicef - Comite Español
José María Arias Mosquera - Fundación Barrié
Mariluz Barreiros Ramos - Fundación Eduardo Barreiros
Javier Botín-Sanz de Sautuola y O´Shea - Fundación Botín
Ignacio Camuñas Solís - Ex presidente Asociación Española de Fundaciones
Miguel Carballeda Piñeiro - Fundación ONCE para la Cooperación e Inclusión Social de Personas con Discapacidad
Isabel de Andrés Bravo - Fundación Germán Sánchez Ruipérez
Enrique de Ybarra e Ybarra - Fundación Vocento
María del Pino y Calvo Sotelo - Fundación Rafael del Pino
Rafael del Rio Sendino - Fundación Fomento de Estudios Sociales y de Sociología Aplicada y presidente de Cáritas Española
Carlos Escudero de Burón y González - Fundación Carlos III
Isidro Fainé Casas - Fundación "la Caixa"
Cristina Garmendia Mendizábal - Fundación COTEC para la Innovación Tecnológica
Antonio Huertas Mejías - Fundación Mapfre
Vicente Moreno García-Mansilla - Fundación Accenture
Anne Marie Otten - Fundación Lukas ayuda a la Discapacidad
Teresa Perales Fernández - Nadadora paralímpica
Helena Revoredo Delvecchio - Fundación Prosegur
Matías Rodriguez Inciarte - Fundación Princesa de Asturias
Carlos Romero Caramelo - Fundación Universitaria San Pablo-CEU
Antonio Sáenz de Miera - Ex presidente Centro Español de Fundaciones
José María Sanz-Magallón - Fundación Telefónica
Javier Senet García - Fundación CREFAT y Presidente de Cruz Roja Española
Fernando Vives Ruíz - Fundación Garrigues, Abogados y Asesores Tributarios

4 Desde 4/10/2016

CONSEJO ASESOR

Belén Barreiro Pérez-Pardo - Directora Myword
Borja Baselga Canthal - Director Gerente de la Fundación Banco Santander
Mercedes Basso Ros - Directora General de la Fundación Privada Arte y Mecenazgo
Remigio Beneyto Berenguer - Catedrático de Derecho Canónico y Eclesiástico del Estado de la Universidad Cardenal Herrera - CEU de Valencia
Eugenia Bieto Caubet - Profesora Titular. Departamento de Dirección General y Estrategia de ESADE. Directora General de ESADE, Fundación ESADE
Alejandro Blazquez Lidoy - Abogado. Catedrático acreditado de Derecho Financiero y Tributario. Profesor Titular Universidad Rey Juan Carlos. Advisoring 3er Sector, S.L.
Victoria Camps Cervera - Presidenta de la Fundació Privada Víctor Grífols i Lucas
Carmen Comos Tovar - Directora de la Confederación Empresarial Española de la Economía Social
Miguel Cruz Amorós - Socio-Director y Responsable de la Práctica Fiscal de Landwell-PricewaterhouseCoopers
José Luis de Juan Peñalosa - Abogado. Ex vicepresidente del Comité Fiscal de la OCDE
Rafael de Lorenzo García - Doctor en Derecho. Secretario General del Consejo General de la ONCE. Académico de la Real Academia de Jurisprudencia y Legislación
Jorge García-Andrade Gómez - Profesor Titular I. de Derecho Administrativo, Facultad de Derecho, Universidad de Alcalá
Javier Gomá Lanzón - Director de la Fundación Juan March
Tomás González Cueto - Abogado del Estado, Socio responsable del departamento de Derecho Público de Jiménez de Parga. Bufete Jiménez de Parga Abogados
Rafael Guardans Cambó - Presidente de la Fundación Institucional Española
Andrés Jiménez Díaz - Letrado de las Cortes. Inspector Técnico Fiscal. Eversheds Nicea
Javier Laorden Ferrero - Abogado. Socio de Cuatrecasas Gonçalves Pereira Cuatrecasas
Ana Mª Llopis Rivas - Presidenta de la Fundación José-Félix Llopis
Belén Marrón Reigosa - Directora de la Fundación Quirónsalud
Fernando Moreno Cea - Abogado. Socio del Bufete Mas y Calvet
Santiago Muñoz Machado - Abogado. Catedrático de Derecho Administrativo de la Universidad Complutense de Madrid. Bufete S. Muñoz Machado
José Luis Piñar Mañas - Abogado. Catedrático de Derecho Administrativo de la Universidad CEU San Pablo. Vicerrector de Relaciones Internacionales
Alicia Real Pérez - Profesora Titular de Derecho Civil de la Universidad Complutense de Madrid
Marta Rey García - Profesora de Análisis Económico de la Universidad de La Coruña
Elena Rodriguez Navarro - Directora de la Plataforma del Tercer Sector
Enrique Rúa Alonso - Profesor de Economía Financiera y Contabilidad de la Universidad San Pablo CEU
Juan José Rubio Guerrero - Doctor en Ciencias Económicas y Empresariales por la Universidad de Castilla-La Mancha y Catedrático de Universidad en Hacienda Pública y Régimen Fiscal de la Empresa
Ignacio Sesma Sánchez - Director Gerente de la Fundación Universidad Carlos III
Rafael Vilasanjuan Sanpere - Director de Análisis y Desarrollo de Institute for Global Health

EQUIPO DE GESTIÓN

Director General
Silverio Agea Rodríguez

Director de Formación, Estudios y Grupos Sectoriales
Juan Andrés García García

Directora de Relaciones Internacionales, Consejos Autonómicos y Finanzas
Rosa Gallego García

Directora de Relaciones Institucionales y Asesoría Jurídica
Isabel Peñalosa Esteban

Comunicación y Marketing
María Cano Gullón

Servicio de Asesoría Jurídica
Diana Navas Vallterra y Pilar Cervera

Gestión de Información
Daniel Generoso Gil

Formación y Estudios
Eduardo del Río Cobián

Consejos Autonómicos y Grupos Sectoriales
Vanessa Regnery de Koning

Finanzas y Administración
Mª Dolores Jiménez-Zumalacárregui Álvarez

Gestión de Información
Teresa Pardo Ostáriz

Secretaría y Administración
Marisol Rubín Bengochea

Recepción
Álvaro García de las Bayonas

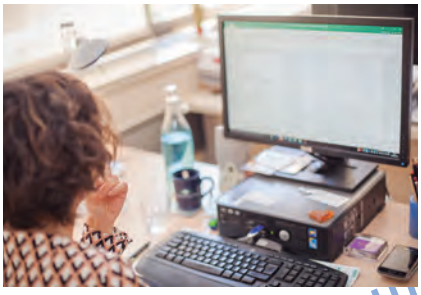

Equipo de gestión de la AEF.

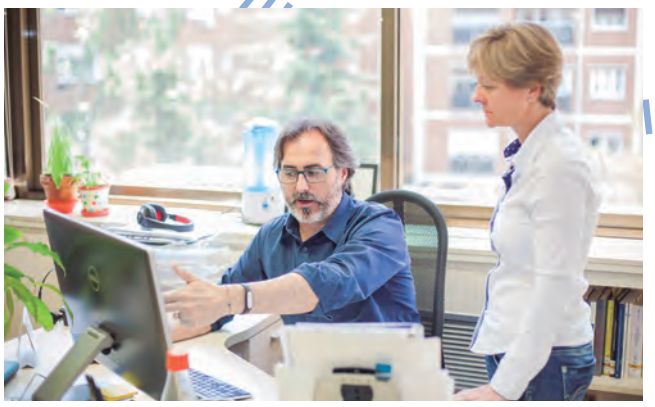

ACTIVIDAD INSTITUCIONAL

REUNIONES DE LOS ÓRGANOS DE GOBIERNO

ASAMBLEAS

La **asamblea general de la AEF** celebró dos reuniones a lo largo del año, los días 22 de junio y 1 de diciembre.

En la **reunión de junio,** que tuvo lugar en el Auditorio de CaixaForum, se aprobaron las cuentas anuales y la memoria de 2015, así como la aplicación del excedente del ejercicio.

Se aprobó, además, una modificación estatutaria para la plena incorporación a la junta directiva de las fundaciones que formaron parte de la candidatura a este órgano de gobierno elegido en junio de 2015: Fundación Barceló, Fundació General de la Universitat de València y Fundación Maimona.

Asamblea general del 1 de diciembre.

Las fundaciones son claves en el sostenimiento y mejora de la sociedad ya que extienden su actividad hasta ámbitos a los que las administraciones no pueden llegar. La Fundación MGS centra su actividad principalmente en la formación en valores, con un foco especial tanto en los colectivos que le son más cercanos como en la juventud por su condición de futuro de nuestra sociedad.

Fundación MGS

Las fundaciones contribuyen a la canalización de acciones de impacto social, medioambiental y cultural en favor de una sociedad mejor. La Fundación Canal es generadora de conocimiento y su valor añadido es aportar a la sociedad su experiencia a proyectos culturales y medioambientales bajo una óptica de innovación.

Fundación Canal

Asamblea general del 22 de junio.

Asimismo, el presidente Javier Nadal propuso un nuevo sistema de aplicación de los tramos y cuotas adecuado a los gastos de cada fundación, aplicando un sistema transitorio en 2017. Con el fin de generar un proceso abierto al diálogo, se invitó a los socios a participar en un debate sobre esta propuesta a través de la plataforma "colaboratorium".

Tras la asamblea, se mostró un avance de la nueva web de la Asociación en funcionamiento desde el 1 de julio.

En la asamblea de **diciembre,** celebrada en la sede de la Fundación Canal, se aprobó la aplicación del sistema de cuotas, así como el presupuesto y el plan de actividades para 2017.

JUNTA DIRECTIVA

La junta directiva celebró 4 reuniones, los días 19 de enero, 12 de abril, 5 de julio y 4 de octubre. Es el principal órgano de representación y gestión de la AEF.

En junta directiva se acordó crear los Premios de la Asociación Española de Fundaciones, con el objetivo de reconocer la labor de las personas o fundaciones cuyas actuaciones recientes sean un ejemplo de los valores o actitudes propios del sector. También se dispuso la renovación del comité ejecutivo y se sometió a consideración el cese, nombramiento y renovación de los miembros del consejo de patronos y del consejo asesor.

COMITÉ EJECUTIVO

El comité ejecutivo se reunió los días 9 de febrero, 15 de marzo, 3 de mayo, 14 de junio, 4 de octubre y 13 de diciembre.

En sus reuniones, el comité escuchó el informe del presidente sobre los temas que posteriormente se tratarían en las juntas directivas, así como el informe de gestión del director general. Asimismo, aprobó la incorporación de nuevas fundaciones.

Durante 2016 se produjeron los siguientes cambios:

- Cese de la vicepresidenta tercera, Patricia Moreira Sánchez —Fundación Ayuda en Acción—.
- Designación de Ana Luisa Millán Chapado —Fundación Accenture— como vicepresidenta tercera.
- Nombramiento de Carmen García de Andrés —Fundación Tomillo— como nueva tesorera.

CONSEJO ASESOR

El 16 de marzo se reunió el nuevo consejo asesor integrado por un total de 29 personalidades que aconsejan a la Asociación en aspectos técnicos y en la formulación de sus políticas.

En su primera reunión, el consejo estableció cuatro ejes sobre los que trabajan distintas comisiones con el objetivo de formular propuestas en torno al marco regulatorio, jurídico y fiscal de las fundaciones; el buen gobierno y la transparencia del sector fundacional; el papel del sector y su marco estratégico para los próximos años; y las alianzas con la sociedad civil.

Junta directiva.

Consejo asesor.

Comité ejecutivo.

VI CONFERENCIA GENERAL

Con el apoyo de la Fundación Barrié, que en 2016 celebró su 50 aniversario, la Asociación organizó el 23 de noviembre, en la sede de la fundación gallega, la **VI Conferencia General de la AEF** bajo el título "El mundo que nos espera".

Participaron como ponentes Alfons Cornella, fundador y presidente de Infonomía, con la conferencia *El mundo que nos espera* y Bradford K. Smith, presidente de Foundation Center, con la ponencia *Big data y transparencia al servicio de una mejor filantropía.* Además, se organizaron dos mesas redondas:

- *El mundo que nos espera.* Intervinieron Ángel Carracedo, catedrático de Medicina Legal, director del Grupo de Medicina Genómica de la Universidad de Santiago y Premio Nacional de Genética; Alberto Durán, vicepresidente ejecutivo de la Fundación Once; José Manuel Leceta, presidente y co-fundador de Insight Foresight Institute y ex director del Instituto Europeo de Innovación y Tecnología; y Ana Millán, directora de Fundación Accenture, como moderadora.
- *Experiencias innovadoras.* Participaron Ainara Zubillaga, directora de Educación y Formación en Fundación COTEC; María Isabel Pérez, directora de Acción Social en Fundación Barrié; Maribel Ramos, directora de la Unidad de Desarrollo Estratégico en RAIS Fundación; David Cabo, director de Fundación Civio; y Clara Navarro, co-fundadora de Fundación Ship2B, como moderadora.

Conferencia de Bradford K. Smith.

Conferencia de Alfons Cornella.

Las fundaciones cubren necesidades (sociales, educativas, culturales, de investigación, cooperación, salud, etc.) que la Administración no alcanza a tratar y que las personas individualmente tampoco podrían abarcar. La Fundación Maior propone la formación integral de la persona mediante el acceso a la cultura, la educación en la afectividad, la publicación de libros, etc.

Fundación Maior

Mesa "El mundo que nos espera".

Las fundaciones generan crecimiento, progreso y desarrollo en la sociedad. La Fundación Eduardo Barreiros, convencida de la importancia de la enseñanza y la investigación para el desarrollo económico y social del país, contribuye en la formación de las nuevas generaciones desde los principios de esfuerzo, iniciativa, emprendimiento y superación a través de becas, premios, cátedras y jornadas.

Fundación
Eduardo
Barreiros

Mesa "Experiencias Innovadoras".

Del programa de conferencias y debates se extrajeron numerosas conclusiones de interés para el mundo fundacional, entre ellas:

- La necesidad de poner en valor el papel de las fundaciones, de hacerlas más visibles en la sociedad y de aumentar su legitimización para que tengan un mayor peso ante las administraciones.
- El valor de la transparencia como herramienta para consolidar esa legitimización y rendir cuentas ante la sociedad a la que sirven.
- La importancia creciente que está cobrando el sector fundacional en la sociedad, especialmente en un mundo en pleno proceso de cambio sociopolítico e incluso ideológico, con unas dificultades inmediatas que el sector filantrópico está ayudando a paliar, y con

unos retos en un futuro incierto para los que el sector debe prepararse. En España, las 8.500 fundaciones que operan en el país dan trabajo a más de 220.000 personas y se calcula que más de 30 millones de habitantes se benefician de sus programas.

La Fundación Barrié organizó, además, un concierto en la Catedral de Santiago previa visita a los trabajos de restauración del Pórtico de la Gloria.

Durante la jornada y como uno de los actos centrales, tuvo lugar la entrega de los **Premios AEF** que celebraban su primera edición.

Al día siguiente, como principal novedad con respecto al formato de anteriores ediciones, tuvo lugar la **I Jornada Internacional sobre Comunicación y Filantropía** con la participación de la AEF en la mesa: *DAFNE, una visión global de retos en el ámbito de la comunicación a los que se enfrentan las fundaciones europeas.*

Los ponentes de esta Jornada, entre ellos Neill McG. Coleman, vice presidente de Comunicación de la Fundación Rockefeller, pusieron de manifiesto que la comunicación es un elemento fundamental en la estrategia de cualquier fundación.

PREMIOS AEF – I EDICIÓN

Guillaume Yves Marie Philibert Renault, en la categoría de *Iniciativa Filantrópica;* Fundación Mutua Madrileña en colaboración con la Asociación de Talleres de Madrid (ASETRA) y la Fundación Exit, en la categoría de *Colaboración;* y Fundación Amigó, en la categoría de *Innovación Social,* fueron los galardonados de los **I Premios AEF.**

El **jurado,** formado Antonio Garrigues, presidente de la *Fundación Garrigues, Abogados y Asesores Tributarios;* Ana María Llopis, fundadora y consejera delegada de *Global ideas4all SL.;* Teresa Perales, nadadora paralímpica; Bieito Rubido, director del diario *ABC*; y Eva Saiz, subdirectora del diario *El País*, fue el encargado de analizar y deliberar sobre las 80 propuestas recibidas.

El acto de entrega tuvo lugar el 23 de noviembre en el marco de la Conferencia General de la AEF organizada en la sede de la Fundación Barrié.

La junta directiva de la Asociación en su reunión del día 19 de enero de 2016, acordó crear los Premios de la Asociación Española de Fundaciones. Su **objetivo** es reconocer la labor de las personas o fundaciones cuyas actuaciones recientes sean un ejemplo de los valores o actitudes dignos de impulso en el sector fundacional por el impacto en la atención del interés general y del bien común.

Los premios tienen carácter anual en las siguientes **modalidades:**

- Premio a la Iniciativa Filantrópica.
- Premio a la Colaboración.
- Premio a la Innovación Social.

vídeos premiados

aef PREMIOS

Jurado.

Las fundaciones desarrollan una labor imprescindible para mejorar los principales retos de la sociedad, y lo hacen como complemento a las funciones propias de las Administraciones públicas y en estrecha coordinación con agentes de la sociedad civil.
En el caso de la Fundación Bancaria "la Caixa", siendo la mayor fundación española y una de las principales fundaciones a nivel mundial, su contribución es muy relevante tanto en el ámbito social, al que dedica el 60% de sus recursos, como a la investigación científica, como a la divulgación de la cultura y la educación.

Fundación Bancaria "la Caixa"

EL AÑO EN CIFRAS

ACTIVIDAD INSTITUCIONAL Y REPRESENTACIÓN

- 13 reuniones de órganos de gobierno: 6 reuniones del comité ejecutivo, 4 reuniones de la junta directiva, 2 asambleas generales, y 1 del consejo asesor.
- VI Conferencia General "El mundo que nos espera".
- I edición de los Premios AEF.

REPRESENTACIÓN

- 21 reuniones con las administraciones públicas.
- 9 propuestas para modificar proyectos normativos que afectan a las fundaciones.
- Participación en 17 foros y encuentros en Europa y América, además de la organización de 2 actos de carácter internacional y de la firma de 1 convenio con el Foundation Center.

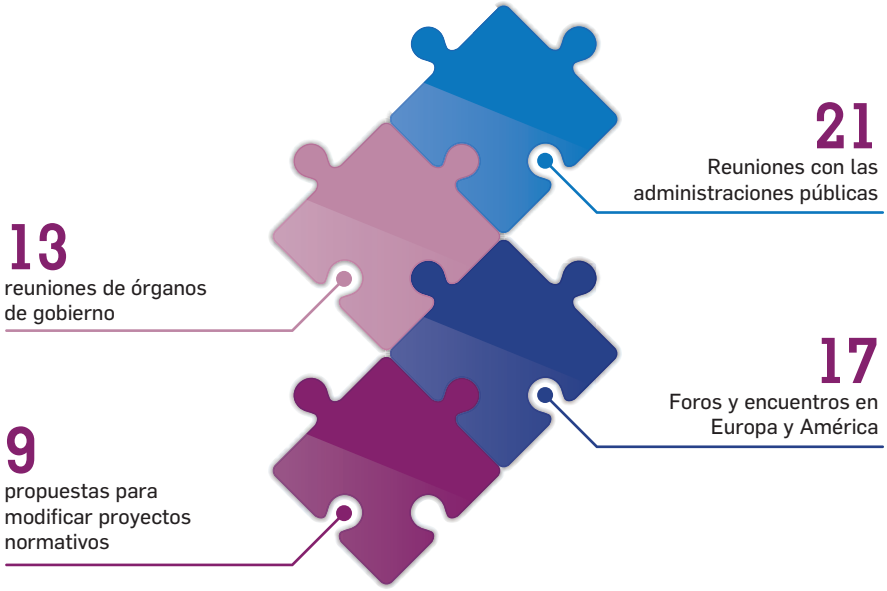

Las fundaciones ejercen un papel fundamental en la contribución al desarrollo, evolución y avances en procesos "multidimensionales" de la sociedad.
Nos gustaría que la AEF impulsara iniciativas que contribuyeran a crear alianzas zonales "transzonales" e "interfundacionales", favorecedoras de multiplicar los conocimientos e intercambios más allá de la especificidad, y que ayudaran muy especialmente a las pequeñas organizaciones a sostenerse o a plantearse cambios si eso es lo que procediere.

FUTUDÍS

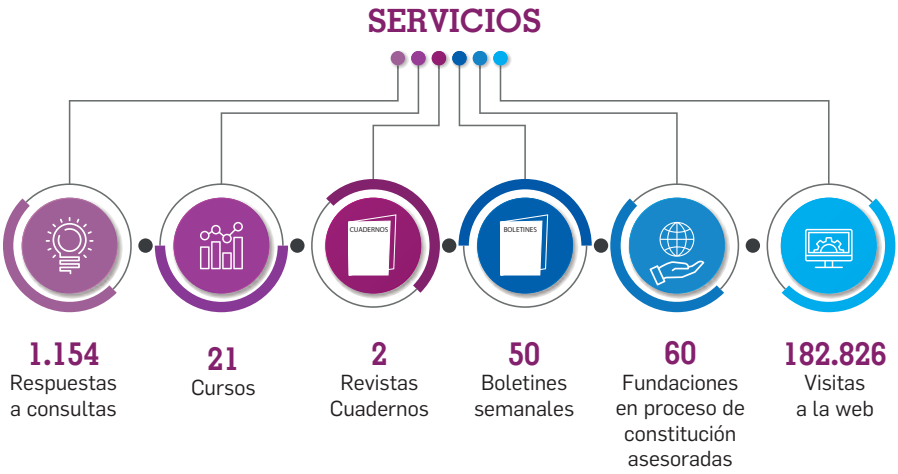

SERVICIOS

- Respuesta a 1.154 consultas planteadas por las fundaciones asociadas (788 consultas jurídicas, 145 fiscales y 164 contables). Asesoramiento gratuito a 60 fundaciones en proceso de constitución.
- Celebración de 21 cursos en Madrid, Valencia y Asturias con la asistencia de 767 personas.
- Publicación de 2 números de la revista *Cuadernos* con una tirada de 3.000 ejemplares (por edición), del *Anuario de Derecho de Fundaciones 2015* y colaboración en la dirección del *Nuevo Tratado de Fundaciones.*
- Envío de 50 boletines de noticias semanales a cerca de 7.900 direcciones electrónicas. Desde el 7 de septiembre se enviaron 9 boletines de actualidad jurídica (nuevo boletín con periodicidad quincenal para dar mayor difusión a las actividades de representación de la Asociación y para facilitar información de utilidad al sector y a otros grupos de interés).
- La web www.fundaciones.org recibió más de 182.826 visitas, 443.425 páginas vistas, se registraron 15.986 descargas de documentos y se publicaron 612 noticias de fundaciones asociadas.
- Mantenimiento del portal www.fundaciones.es con una base de datos actualizada de las fundaciones españolas. Ha recibido 8.646 visitas.
- Atención de 83 consultas desde el servicio de documentación.
- La AEF cedió a fundaciones asociadas sus instalaciones para el desarrollo de sus actividades en 48 ocasiones.

FORTALECIMIENTO DEL SECTOR

- 298 fundaciones participaron en 22 reuniones de 8 consejos autonómicos. Además, se celebraron 3 reuniones de coordinadores de consejos autonómicos.
- 52 fundaciones asistieron a las reuniones organizadas por 4 grupos sectoriales que durante 2016 organizaron 11 reuniones. También se celebraron 7 reuniones del Grupo de Trabajo en Perú, 2 reuniones del Grupo de Trabajo Fundaciones y Género, 8 del Grupo de Trabajo de Ideas Filantropía, y 2 del Grupo de Trabajo de Educación. El Grupo de directores de Comunicación celebró 6 reuniones.
- 510 apariciones en medios de comunicación. En la red social Twitter se publicaron 6.698 tweets y se alcanzaron 2.628 seguidores.

ESTUDIOS

- 1 nuevo estudio del Instituto de Análisis Estratégico de Fundaciones (INAEF): *El sector fundacional en España: Atributos fundamentales (2008-2014)* y la elaboración y publicación del informe trimestral del Indicador de Actividad Fundacional (IAF). 1 estudio impulsado por el Grupo de Trabajo de Educación: *I Estudio sobre actividades educativas de las fundaciones españolas.*

CRECIMIENTO

- 887 asociadas a 31 de diciembre de 2016. En el último año se han incorporado 52 fundaciones.

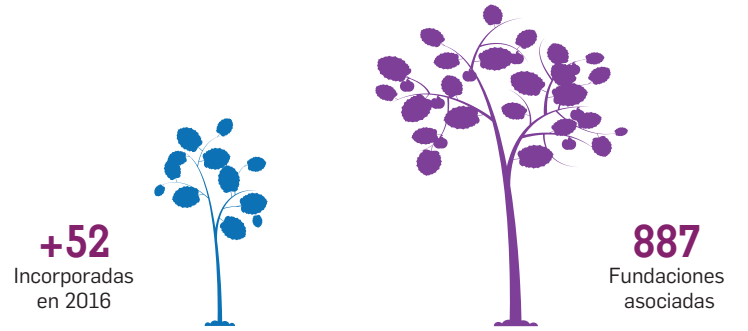

Distribución geográfica de fundaciones asociadas en 2016

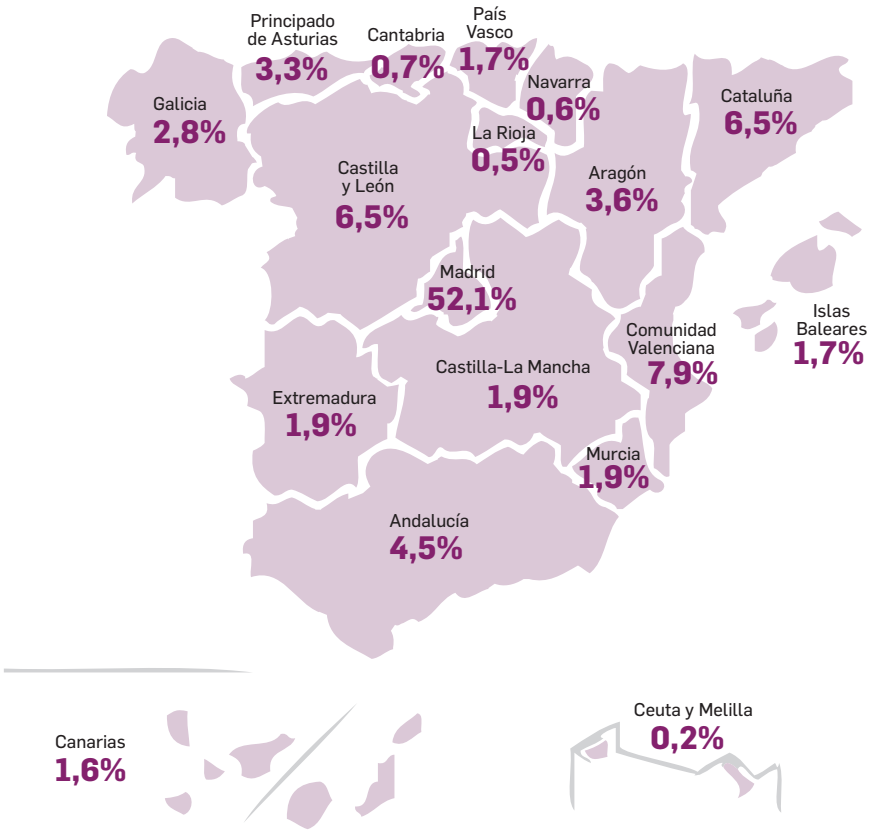

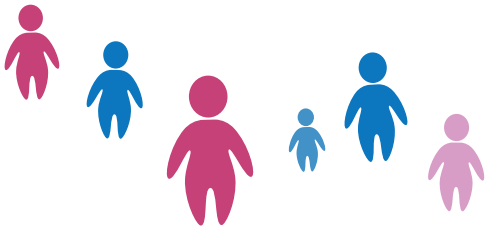

REPRESENTACIÓN Y DEFENSA DEL SECTOR

La **representación** de los intereses del sector fundacional constituye uno de los objetivos principales de la AEF. Trasladar a las administraciones, los grupos políticos y parlamentarios, y a las instituciones en general las necesidades y propuestas del sector es una misión esencial de la Asociación, que se dirige también a dar a conocer la realidad del sector y de las fundaciones que lo conforman.

Para ello, la Asociación siempre ha actuado con **transparencia** poniendo a disposición de cualquier interesado las propuestas que traslada a sus grupos de interés, principalmente a través de su página web. Para difundir la actividad de representación e incrementar su conocimiento por la sociedad y su influencia, la Asociación puso en marcha en 2016 un nuevo boletín quincenal, ***Fundaciones: regulación y actualidad jurídica***, en el que se informa de los procesos en los que está participando la AEF, se difunden sus propuestas y se refuerza la actividad de la asesoría proporcionando información regular sobre las obligaciones de las fundaciones, sus novedades y las preguntas más frecuentes.

En 2016, la Asociación se inscribió en el **Registro de Transparencia de la Unión Europea** y en el **Registro de Grupos de Interés de la Comisión Nacional de los Mercados y la Competencia**, por lo que ella y sus fundaciones asociadas asumen el compromiso de actuar conforme a los códigos de buenas prácticas de ambas instituciones en su actividad de representación de los intereses fundacionales.

Este ha sido el año en que han entrado en pleno funcionamiento del **protectorado único** y el **registro único** de fundaciones de competencia estatal, lo que ha requerido cierta adaptación de las fundaciones a su funcionamiento. Desde la AEF se ha ayudado a las fundaciones en esta transición y se ha mantenido un diálogo constante con ambos órganos para facilitar la agilidad de los procedimientos y el adecuado cumplimiento por parte de las fundaciones.

A través de los **consejos autonómicos**, hemos trabajado para desarrollar los compromisos sobre el sector asumidos por distintos partidos en sus programas electorales. Iniciativas como la aprobación de una **proposición no de ley para la creación de un protectorado único en la Comunidad de Madrid o los planteamientos de mejora de la deducción del IRPF en el tramo autonómico en Aragón** a la que se han comprometido los grupos, son fruto de este trabajo. Asimismo, en el **Principado de Asturias** el consejo autonómico presentó propuestas al **anteproyecto de ley de transparencia** con el objetivo de contribuir a una normativa clara y precisa que contribuya de manera efectiva a lograr una transparencia adecuada de las fundaciones que cuentan con fondos públicos. Además, este consejo elaboró y presentó un informe sobre la **contratación pública responsable y las cláusulas sociales** en los pliegos de contratación.

Han sido también numerosas las reuniones con **administraciones y grupos parlamentarios autonómicos**, a los que se ha trasladado la realidad del sector fundacional, en la **Comunidad Valenciana**, **Islas Baleares**, **Extremadura** y **Castilla y León**.

En 2016 la Asociación participó en la consulta pública lanzada por el **Grupo de Acción Financiera (GAFI)** dirigida a las entidades sin ánimo de lucro con el objetivo de recoger propuestas acerca de las recomendaciones que este organismo emite para la **prevención de blanqueo de capitales y la financiación del terrorismo.** El proceso finalizó en el mes de septiembre con la modificación de la recomendación 8, dirigida a las entidades sin fin de lucro, de forma que no se considere a este sector como "especialmente" vulnerable en su conjunto al blanqueo de capitales y la financiación del terrorismo. Se espera que esta modificación contribuya a una mejora de la percepción del sector y a evitar las regulaciones excesivamente desproporcionadas que se están produciendo en algunos países.

Además, la Asociación tuvo la oportunidad de contar con la presencia de **responsables del protectorado estatal** de fundaciones, del **registro de fundaciones** del Ministerio de Justicia, del **Registro Nacional de Asociaciones**, de la subdirección general de movimiento de capitales del **Tesoro** y del **SEPBLAC** en distintas jornadas y seminarios.

Este año, la AEF ha participado en los siguientes procesos en los que ha formulado propuestas:

- Orden de **legalización electrónica de libros de las fundaciones de competencia estatal,** cuyo objetivo es modernizar y facilitar el sistema de legalización de libros obligatorios.
- Propuesta de **Reglamento Europeo sobre Fondos de emprendimiento social europeos**, cuyo objetivo general es promover aquellos fondos que sirvan de apoyo a empresas recientes e innovadoras y, especialmente, los fondos cuyo objetivo sea lograr un impacto social positivo, a través de medidas que favorezcan la captación transfronteriza de dichos fondos.
- Propuesta de **modificación de la normativa contable** con el objetivo de que la ampliación en la aplicación del Plan General Contable de PYMES se extienda también a las pequeñas y medianas fundaciones simplificando así sus obligaciones.
- Proyecto de Circular del Banco de España por la que se desarrollan las **especificidades contables que han de aplicar las fundaciones bancaria**s, con el objetivo de clarificar el alcance de sus obligaciones de acuerdo con la normativa de fundaciones bancarias.

Comparecencia ante las Cortes de Aragón.

Reunión con el conseller de Presidencia de las Islas Baleares, Marc Pons i Pons.

Reunión con Francisco Gómez Mayorga, secretario general de Administración Pública de la Consejería de Hacienda de la Junta de Extremadura.

Consideremos que las fundaciones ayudan, apoyan y promueven la educación, la investigación, valores y la asistencia a los más necesitados. Desde nuestra entidad fomentamos el espíritu emprendedor en el País Vasco desde la educación primaria, pasando por la universidad y terminando con el reconocimiento a la trayectoria de un empresario emprendedor.

Nos gustaría que la Asociación pusiera más énfasis y foco en las fundaciones que tienen origen en empresas familiares.

Fundación Antonio Aranzábal

Reunión con Mónica Oltra, vicepresidenta de la Comunidad Valenciana.

PRESENCIA INTERNACIONAL

Desde su constitución en el año 2003, la AEF tiene entre sus objetivos: representar al sector fundacional español en foros internacionales; participar en los procesos normativos que afecten a fundaciones; informar sobre tendencias y prácticas desarrolladas por el sector en otros países; facilitar el contacto de las fundaciones españolas con fundaciones en otras localizaciones internacionales; y promover y participar en el desarrollo de organizaciones de tercer nivel de apoyo a la filantropía.

Con el fin de cumplir estos compromisos, la AEF ha incrementado durante 2016 sus trabajos en diferentes foros de entidades sin fines lucrativos, tanto en Europa con en América.

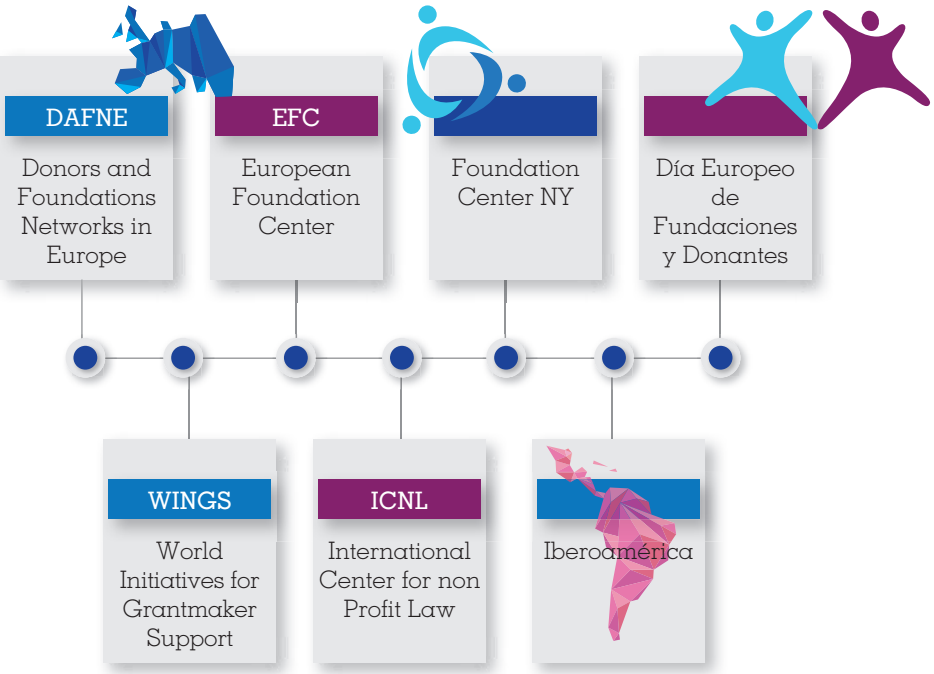

En esta línea, la Asociación firmó en 2016 un convenio con el Foundation Center que permite a nuestros asociados acceder a una base de datos con información completa de más de 140.000 donantes estadounidenses. Asimismo, con la presidencia de DAFNE (Donors and Foundations Networks in Europe), que agrupa a 25 asociaciones de fundaciones y donantes, impulsó la organización del I Encuentro europeo de Fundaciones Corporativas (5 y 6 de diciembre, Fontainebleau) así como el plan de actuación para los próximos tres años.

La IV edición del Día Europeo de Fundaciones y Donantes (1 de octubre) puso de relieve la fuerza del sector en España. El encuentro promovido en Twitter llegó a más de 600.000 personas y el hashtag #October1Europe fue **trending topic** gracias a la movilización y participación de cientos de fundaciones y ciudadanos que se sumaron a esta iniciativa con el fin de visibilizar el evento y acercar a los ciudadanos su trabajo diario.

La presencia internacional en otras plataformas como WINGS (Worlwide Initiatives for Grantmaker Support) y en los **Encuentros Iberoamericanos**, en los que ocupamos la secretaría ejecutiva, nos ha permitido abrir líneas de colaboración entre las fundaciones españolas y otros países.

Durante 2016 se organizaron, además, diferentes encuentros internacionales con la presencia y participación de la AEF (en orden cronológico):

- Una delegación de doce fundaciones de la AEF, encabezada por su presidente, Javier Nadal, viajó a Bruselas los días 12 y 13 de enero con el fin de presentar el sector fundacional ante los europarlamentarios españoles y conocer de primera mano la actividad desarrollada por el European Foundation Centre y la King Baudouin Foundation.
- Durante los días 21 y 22 de enero, Dafne celebró su reunión de invierno en el Principado de Liechtenstein con la participación de asociaciones de fundaciones procedentes de 19 países.
- Entre los días 8 y 11 de marzo, Wings y Dafne organizaron en Lisboa sendos encuentros para la discusión y desarrollo de estrategias que mejoren el sector fundacional. El primer encuentro abordó la evolución de la normativa que afecta a la sociedad civil y al marco en el que desarrolla su trabajo, que sigue siendo objeto de restricciones en un gran número de países; el segundo continúo los trabajos iniciados en Madrid en 2015 para construir un marco de evaluación del trabajo desarrollado por asociaciones de fundaciones. La AEF participó en ambas reuniones.

Vídeo del Día Europeo de Fundaciones y Donantes

Reunión de Dafne en Amsterdam.

El sector fundacional aporta valor a la sociedad: favorece su crecimiento y contribuye a su transformación hacia modelos más justos, igualitarios, altruistas, sostenibles… La Fundación ICO contribuye a la promoción y difusión del conocimiento, con vocación internacional y sobre dos ejes: la economía y el arte Contemporáneo (arquitectura). Esperamos que la AEF promueva espacios de encuentro entre fundaciones del sector público.

Fundación ICO

Fundaciones de la AEF en la Representación Permanente de España ante la Unión Europea.

- En el mes de mayo, entre los días 26 y 28, el Centro Europeo de Fundaciones (EFC) celebró la 27ª edición de su Asamblea General y Conferencia General en Amsterdam, bajo el lema "Imagining and Investing in our Future". 19 representantes de fundaciones españolas estuvieron presentes en el mayor congreso europeo del sector.
- El día 26, DAFNE celebró su reunión de verano.
- A finales del mes de julio, más de 190 asistentes se dieron cita en Indianápolis en el congreso del Forum of Regional Association of Grantmakers que por primera vez contó con una delegación de DAFNE, cuyos representantes aportaron conocimiento sobre cómo las asociaciones de fundaciones europeas están ayudando a sus miembros en temas sociales complejos como el terrorismo y la inmigración.
- Los días 26 y 27 de septiembre tuvo lugar en Bucarest un Encuentro-Taller de intercambio de experiencias ("peer learning event") para desarrollar un marco común que permita evaluar el valor que aportan las organizaciones de apoyo a la filantropía. La actividad, organizada por WINGS y DAFNE, se celebró en la sede de la Romanian American Foundation.

Durante todo el año, la AEF ha facilitado el contacto con fundaciones de otros países así como la presencia de ponentes internacionales en actos organizados por la AEF o en los que participa como colaborar: *Publica 16*, I *Jornada internacional de Comunicación y Filantropía*; y el *Curso-taller: "Captación de fondos en EEUU. Cómo utilizar el Foundation Directory Online"*, entre otros.

I Encuentro de Fundaciones Corporativas en Fontainebleau (París).

Reunión de la junta directiva de Wings en México.

Forum of Regional Association of Grantmakers. Indianápolis.

El trabajo que realizamos en Oxfam Intermón en campañas políticas y educación para una ciudadanía global, genera cambios sostenibles en ideas, valores, políticas y prácticas que mejoren las condiciones de vida de las poblaciones empobrecidas, en otros países, y en España.

OXFAM Intermón

Encuentros Iberoamericanos

"Todo lo tienes si a nada te atas. El desapego es el principio y fin de la abundancia", José Mármol, banquero y poeta, nuevo presidente del Consejo Directivo de los Encuentros Iberoamericanos de la Sociedad Civil.

Los días 19, 20 y 21 de octubre de 2016 tuvo lugar el **XIII Encuentro Iberoamericano de la Sociedad Civil** en Caracas (Venezuela) como sede principal y, gracias a la tecnología, por primera vez otras dos ciudades funcionaron como subsedes: Medellín (Colombia) y Santo Domingo (República Dominicana). El tema general de este XIII Encuentro fue Iberoamérica 3.0: la juventud y el futuro de la sociedad civil con el propósito de fortalecer las capacidades de la población juvenil iberoamericana a través de la exposición de buenas prácticas y lecciones aprendidas que puedan replicarse a escala regional.

En el marco de este Encuentro, se desarrolló un programa de conferencias interactivas, paneles e intercambios en los que se trataron todas las problemáticas, necesidades y aspiraciones de la juventud teniendo como referencia un escenario en el que hay 148 millones de jóvenes en Latinoamérica y el Caribe, de los cuáles 48 millones se encuentran en situación de riesgo y de ellos 32 millones ni estudia ni trabaja.

Más de 250 directivos y líderes de organizaciones de la sociedad civil de España y de países iberoamericanos compartieron información, conocimientos y experiencias innovadoras sobre proyectos e iniciativas de jóvenes y para jóvenes.

XIII Encuentro Iberoamericano de la Sociedad Civil.

Las fundaciones son un agente de cambio importante en la sociedad civil. Con su aportación pueden fomentar cambios positivos en la sociedad que se refieren a los ámbitos sociales, culturales, ambientales o científicos. Desde 1981, Ayuda en Acción contribuye a paliar la pobreza, la desigualdad y la exclusión social en los países en los que tiene presencia, incluido España. La AEF puede liderar el posicionamiento como sector ante los constantes cambios legislativos a los que estamos expuestos, sirviendo como plataforma de cohesión e incidencia política.

Fundación Ayuda en Acción

José Mármol, vicepresidente de la Fundación Popular de República Dominicana, asumió la presidencia del Consejo Directivo de los Encuentros Iberoamericanos de la Sociedad Civil para los siguientes dos años. El próximo Encuentro Iberoamericano se celebrará en Perú en 2018.

Los Encuentros Iberoamericanos de la Sociedad Civil se celebran cada dos años con el fin de promover la comunicación, el intercambio de experiencias y la colaboración entre las instituciones no lucrativas de los países iberoamericanos.

La historia de este XIII quedó registrada en palabras e imágenes en las redes sociales:

Las fundaciones contribuyen a una sociedad más justa y solidaria, promueven la cohesión social y la participación. La Fundación ATYME trabaja los conflictos de forma pacífica a través de la Mediación. Deseamos que la AEF, entidad de referencia, promueva esta medida pacífica en los conflictos que surjan dentro y entre las fundaciones.

Fundación
ATYME

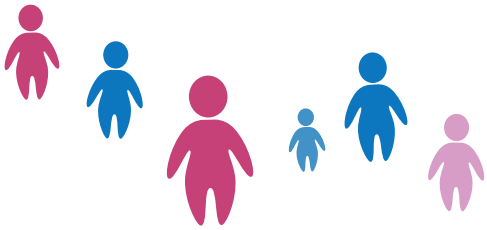

FORTALECIMIENTO

BUEN GOBIERNO Y TRANSPARENCIA

Durante 2016, la Asociación realizó una labor intensa de difusión de sus **indicadores de transparencia fundacional**, cuyo objetivo es facilitar unas directrices claras y sencillas a las fundaciones, reforzar su comunicación con la sociedad, sus beneficiarios y sus financiadores.

Este año se inició un **estudio sobre los patronatos de las fundaciones españolas**, comenzando por la difusión de un cuestionario que fue respondido por más de 500 fundaciones, lo que pone de relieve el interés de patronos y fundaciones en la mejora del gobierno fundacional y el desempeño de los patronos. Los resultados y el informe de recomendaciones estarán disponibles en 2017.

CONSEJOS AUTONÓMICOS

Con el objeto de responder a las necesidades y expectativas del sector en los diferentes territorios de la geografía española, en 2016 la Asociación continuó sus actividades en 8 comunidades autónomas: Aragón, Asturias, Baleares, Canarias, Castilla y León, Extremadura, Murcia y Valencia.

Dos aspectos perfilan los trabajos realizados:

- **Representación**. A través de los consejos autonómicos, hemos trabajado para desarrollar los compromisos sobre el sector asumidos por distintos partidos en sus programas electorales. También han sido numerosas las reuniones con administraciones y grupos parlamentarios autonómicos, a los que se ha trasladado la realidad del sector fundacional. Ver sección *Representación*, pág. 28.
- **Comunicación** y **difusión**. Las ruedas de prensa convocadas y las notas informativas difundidas sirvieron para incrementar la cobertura mediática y por tanto, dar a conocer a la sociedad las actividades y demandas de las fundaciones.

A lo largo de 43 años, hemos generado políticas, iniciativas y programas que han abierto vías de entendimiento y creado conexiones de valor compartido entre la universidad y la empresa, incorporando modelos de colaboración de vanguardia en la transferencia de conocimiento, la innovación, la detección de talento y la formación de profesionales.

Fundación
Universidad-Empresa

Además, durante el año se continuó el trabajo de **profesionalización** del sector con especial atención a las nuevas oportunidades de financiación generadas por la reforma del mecenazgo y con jornadas sobre cumplimiento normativo.

Las reuniones de los consejos autonómicos son una oportunidad de conocimiento entre las fundaciones de la misma comunidad autónoma, que sirven para generar **oportunidades de colaboración**.

Consejo Autonómico de Fundaciones de la Región de Murcia en la Fundación Cajamurcia.

Reunión del comité de coordinación del Consejo Autonómico de Fundaciones de Extremadura en la Fundación Concha (Navalmoral de la Mata).

Curso Fundaciones y cumplimiento normativo en la Fundación Xavier Salas (Trujillo).

Las fundaciones contribuyen al desarrollo de actividades en diferentes sectores sociales que fomentan el aumento de la calidad de vida y la mejora de la sociedad civil en todas sus facetas y posibilidades. La Fundación SEDISA desarrolla actividades de naturaleza docente y divulgativa que contribuyen a la promoción, desarrollo, protección y defensa de los servicios sanitarios y de sus funciones gestoras y directivas.
A la AEF le proponemos asesoramiento en temas de Responsabilidad Social Corporativa, coordinación y realización de estudios sobre el sector sanitario.

Fundación SEDISA

Jornada en el Centro Joaquín Roncal del Consejo Autonómico de Fundaciones de Aragón.

Reunión del Consejo Autonómico de Fundaciones de las Islas Baleares.

IV Jornada Técnica de Fundaciones del Principado de Asturias.

Proponemos campañas de sensibilización en la importancia de la labor de las fundaciones en la medida en que recogen el deseo de apoyar el bien común; y de hacerlo, en muchas ocasiones, con una alta participación de voluntarios; atendiendo a necesidades que el gran público siente y que en muchas ocasiones las administraciones no pueden llegar a atender. La Constitución consagra estos instrumentos como expresión importante de una sociedad moderna que es capaz de auto-determinarse.

Fundación Xavier de Salas

GRUPOS SECTORIALES Y DE TRABAJO

Uno de los objetivos fundamentales de la AEF es promover la comunicación y la colaboración entre las fundaciones asociadas. Para cumplir este propósito, la Asociación facilita la creación y el desarrollo de grupos sectoriales y de trabajo con fines y actividades específicas en cada ámbito concreto. Son estructuras flexibles que se organizan y trabajan en función de las necesidades y acuerdos de las fundaciones que los componen.

En estos grupos se fomenta el intercambio de información y conocimiento para tratar de aunar esfuerzos en la consecución de propósitos comunes. Y además, se promueve la relación entre personas y entidades, y se facilita la creación y desarrollo de redes de trabajo en ámbitos compartidos de interés.

Durante 2016, los grupos sectoriales y de trabajo de la AEF organizaron reuniones para la puesta en marcha y el desarrollo de actividades y proyectos de interés en distintos ámbitos de actividad.

ACCIONES Y RESULTADOS

Grupo Sectorial de Fundaciones Universitarias

En la jornada "Cómo aprovechar las redes sociales en las fundaciones universitarias", directores y responsables de comunicación recibieron orientaciones específicas sobre la forma más eficaz de aprovechar las oportunidades que ofrecen las redes sociales y sobre la generación y desarrollo de contenidos virales. A través de ejemplos reales y ejercicios prácticos, se trabajó en las claves de las redes sociales y en la creación de contenidos digitales que aumentan la notoriedad y el impacto de la actividad de estas fundaciones así como la captación de nuevos públicos y fondos.

Grupo Sectorial de Fundaciones de Inclusión Social

Se continuó trabajando en la consecución de los objetivos del Grupo. Además, se organizó una mesa redonda sobre: "Transparencia y Buen Gobierno en las Fundaciones" y la jornada "Conexión para la inclusión" que giró en torno a la unión de la innovación social con la innovación tecnológica.

Grupo Sectorial de Fundaciones de Salud, Investigación y Bienestar

Este Grupo se sumó al *Día Mundial de la Salud* (*7 de abril*), que en 2016 se centró en aumentar la concienciación sobre la gravedad de la diabetes, sus consecuencias así como en el impulso de medidas para su prevención, diagnóstico precoz, tratamiento y control adecuados.

Grupo Sectorial de Inclusión Social.

Presentación del Estudio Actividades educativas de las fundaciones españolas.

Reunión del Grupo Sectorial de Salud, Investigación y Bienestar.

Las iniciativas que está llevando a cabo el Grupo ponen de manifiesto la importante labor que en salud, investigación y bienestar realizan las fundaciones españolas. Además, las reuniones celebradas sirvieron para profundizar en el conocimiento mutuo, propiciar posibles vías de colaboración y mejorar en la coordinación de actividades con propósitos similares.

OTROS GRUPOS DE TRABAJO

Grupo de Trabajo de Fundaciones de Educación

Las más de 60 fundaciones que integran este Grupo de Trabajo comparten la idea de que la educación es la clave que determina el crecimiento y el desarrollo social, cultural y económico de las sociedades modernas. En esa línea se desarrollaron los trabajos en 2016, que culminaron con la **presentación del informe "Actividades educativas de las fundaciones españolas"** organizada el 2 de noviembre con el patrocinio de la Fundación Botín y la Fundación Mahou San Miguel.

Principales conclusiones:

- Las iniciativas en materia de educación de las fundaciones españolas alcanzan anualmente a más de un millón de alumnos, casi 60.000 docentes, 280.000 familias y 6.000 centros de enseñanza. Es decir, un total de 1.346.000 beneficiarios anuales.
- El tramo de edad más atendido es el de 15 a 18 años y el menos atendido es el de 0 a 3 años. Se pone en evidencia la importancia de prestar más atención a la primera infancia, sobre todo si se tienen en cuenta las profundas transformaciones del entorno familiar actual.
- El 79% de actividades se dedican a los alumnos, un 10% a los docentes y un 11% a los centros educativos y a las familias. Aunque existe la conciencia de que el docente es un eje esencial de la acción educativa, aún queda por implementar un mayor apoyo, por parte del sector fundacional, a este agente vital de la educación.
- Se reconocen dos dimensiones clave para una educación completa: el desarrollo integral de la persona, al que se orienta el 77% de las iniciativas dedicadas a competencias transversales (comunicación, gestión emocional, solidaridad y ciudadanía), y la capacitación profesional, a la que se dedica un 23% de las iniciativas relacionadas con emprendimiento, creatividad, pensamiento crítico o habilidades digitales.
- El principal aporte de la actividad fundacional se sitúa en el ámbito de la corrección de desigualdades sociales, geográficas o de integración social por muy diversas circunstancias.

Vídeo "Actividades educativas de la fundaciones españolas"

Grupo de Trabajo de Medición de Impacto

A lo largo de 2016 la AEF participó en 2 encuentros internacionales para desarrollar un marco común que permita evaluar el valor que aportan las organizaciones de apoyo a la filantropía. Organizados por WINGS y DAFNE, tuvieron lugar en Lisboa y Bucarest.

En los meses de febrero y junio se organizaron 2 talleres prácticos sobre gestión y medición del impacto en la sede de la Asociación al que asistieron 57 profesionales de fundaciones de toda España. Se impartió, además, un módulo sobre impacto en la XIII Edición del Curso de Especialización en Dirección de Fundaciones, que contó con la participación de 26 directivos y profesionales de toda España.

Grupo de Trabajo de Fundaciones con actividades en Perú

En este año se puso en marcha una iniciativa conjunta que ayudará a visibilizar su actividad en este país andino, a coordinar esfuerzos, generar sinergias y, de acuerdo con las autoridades peruanas y españolas, a llevar a cabo un proyecto en colaboración que, por sus resultados e impacto educativo y social, tendrá un efecto ejemplificador y multiplicador para el resto del país y de la región.

Grupo de Trabajo de Fundaciones con actividades en Perú.

Las principales contribuciones de las fundaciones son el fomento de la participación, la filantropía, la solidaridad y el voluntariado. En el caso de Patim, destaca la participación y dinamización social. Nos gustaría que todas las fundaciones (pequeñas y grandes) tuvieran la capacidad de participar en la AEF en la misma medida.

Fundación Patim

Desde fundaciones como la de Trinitario Casanova seguimos detectando "lagunas" y "huecos" que sólo entidades sin ánimo de lucro y con una alta vocación de servicio cubren con proyectos muy específicos. En esa tarea resulta fundamental la colaboración con otras entidades ya que se generan sinergias altamente enriquecedoras en el ámbito local en áreas como la artístico-cultural, la educativa o la de sensibilización medioambiental.

Fundación Trinitario Casanova

Grupo de Trabajo de Fundaciones y Género

En consonancia con el trabajo desarrollado por la AEF para promover el buen gobierno en el sector fundacional, el Grupo de Fundaciones y Género se centró en 2016 en validar la información sobre participación de las mujeres en los patronatos y en el nivel directivo de las fundaciones. El grupo analizó la información con el fin de poder proponer líneas de actuación de la AEF que tengan como objetivo mejorar la diversidad de género en el sector.

Consejo Fundaciones por la Ciencia

Este Consejo, impulsado por FECYT, fue constituido formalmente en marzo de 2014 bajo la presidencia de la secretaria de Estado de Investigación, Desarrollo e Innovación, Carmen Vela. Tiene como objetivos la difusión y promoción de buenas prácticas para fomentar e incrementar la inversión en ciencia; la realización de actividades conjuntas para el fomento de la implicación de otras fundaciones en la inversión en ciencia, y el asesoramiento conjunto y la cooperación en la búsqueda y evaluación de proyectos de I+D+I.

Está integrado por fundaciones que apoyan y financian la ciencia desde diferentes vertientes: investigación, divulgación, formación, transferencia de tecnología, etc.

Ideas y Filantropía

Su objetivo es promover la filantropía en España a través de la difusión de buenas prácticas y el desarrollo de un discurso entre los posibles filántropos. Se trata de impulsar la filantropía para promover la acción social o de desarrollo y atender las necesidades que ni los mercados ni los gobiernos cubren, a partir de la definición de proyectos innovadores y encuentros.

Trabajar por y para los demás es, y debe ser, la finalidad de toda fundación. Es el caso de la Fundación Banco de Alimentos de Asturias, la cual, a través de la movilización y dinamización y del voluntariado, desea conseguir un cambio en todos/as con el que podremos alcanzar una mayor Justicia Social.

Fundación Banco de Alimentos de Asturias

SERVICIOS

ASESORÍA

La AEF continuó prestando en 2016 el servicio de asesoría jurídica, fiscal y contable. Esta actividad se enmarca en la labor de profesionalización del sector, con el objetivo de que las fundaciones puedan cumplir de la forma más adecuada y eficiente con sus obligaciones legales, así como desarrollar su actividad de acuerdo con su normativa específica.

Durante 2016 las fundaciones solicitaron asesoramiento sobre muy diversos temas de naturaleza jurídico, fiscal o contable. De entre ellos se pueden destacar los que tienen que ver con la puesta en marcha del Protectorado y Registro Único de ámbito estatal, la obtención del certificado digital, el cumplimiento por parte de las fundaciones de las obligaciones en materia de prevención de blanqueo de capitales, de transparencia, de patronato, o de los requisitos para la aplicación de la ley de mecenazgo, entre otros.

El servicio de asesoría también promueve distintas actividades formativas de la propia Asociación y colabora con otras entidades e instituciones que lo solicitan, así como en distintas publicaciones relacionadas con el Tercer Sector.

CONSULTAS

En 2016 se dio respuesta a más 1.154 consultas jurídicas, fiscales y contables. La Asociación prestó apoyo gratuito a 60 personas o entidades que están en proceso de constituir una fundación.

ACTUALIDAD NORMATIVA

El servicio de asesoría jurídica y fiscal de la AEF informa periódicamente a los socios de los cambios normativos que se producen y que afectan al sector fundacional, tanto a nivel estatal, como autonómico y local. Esta información se incluye en el Boletín de Actualidad Jurídica y Regulación de la Asociación que desde el 7 de septiembre tiene una difusión quincenal.

Este nuevo boletín se divide en 5 apartados y contiene las novedades normativas que afectan al sector, el recordatorio de las principales obligaciones de las fundaciones con plazo de vencimiento próximo, las respuestas a las dudas que periódicamente se identifican como las que más afectan a las fundaciones y otra información relevante para el sector, como pueden ser cursos o publicaciones. Cualquier persona puede suscribirse de forma gratuita a dicho boletín electrónico.

FORMACIÓN

La Asociación tiene entre sus objetivos dar respuesta a las necesidades de formación de las fundaciones asociadas, con el fin de promover su profesionalización y eficiencia para un mejor cumplimiento de sus fines de interés general. Para ello cuenta con el apoyo de la Fundación Rafael del Pino, Fundación Ramón Areces y Banco Santander.

La AEF organizó 21 cursos sobre temas relacionados con el marco normativo o con técnicas de dirección y gestión de fundaciones que tuvieron una asistencia de 767 personas.

Para facilitar el acceso a los cursos a todas las fundaciones, se incrementó la transmisión en directo a través del sistema de video *streaming*.

Más de 700 directores y responsables de los equipos de trabajo de las fundaciones ampliaron y completaron su formación técnica con el apoyo y la orientación de profesionales y expertos de primer nivel; intercambiaron informaciones y experiencias en materias esenciales para el adecuado cumplimiento de las obligaciones legales y la buena gestión de las fundaciones; y reforzaron su capacidad profesional y sus habilidades sociales.

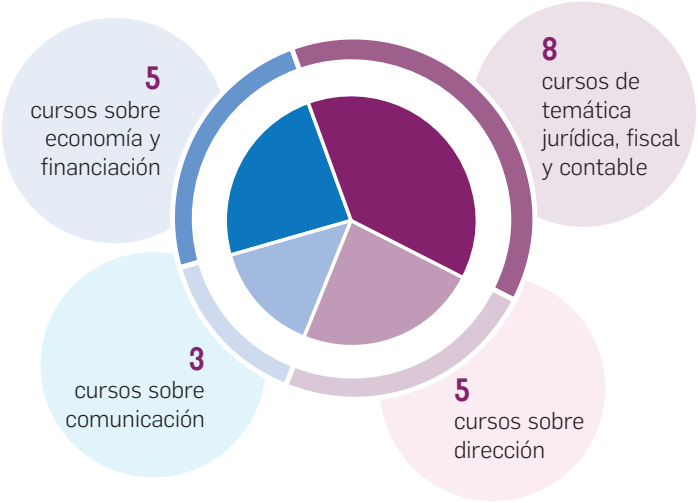

Para QUAES una fundación es una entidad que viene a cubrir un hueco existente con el fin de ofrecer un servicio necesario para la sociedad. En nuestro caso, la voluntad es la de acercar a las personas los últimos avances en medicina, pero siempre desde el máximo rigor científico.
La AEF debería ser un impulsor de proyectos y un conector entre las distintas fundaciones asociadas para ofrecerles sinergias de actividad.

Fundación QUAES

Curso Elaboración del plan de actuación.

Curso Memorias en el siglo XXI.

Sesión Captación de fondos en fundaciones de EE.UU.

Las fundaciones contribuyen a acercar determinados problemas sociales al resto de la población, dándoles visibilidad y cobertura especializada. Además, fomenta la sensibilización y la solidaridad.

La Fundación Luca de Tena aporta visibilidad al proceso natural del duelo, prestando apoyo socio-educativo y promoviendo la resiliencia en familias de periodistas para evitar complicaciones asociadas a la viudedad y orfandad.

La AEF podría promover la creación de un Banco de Recursos para compartirlos entre las fundaciones (salas, recursos humanos, materiales, publicaciones, ideas…).

Fundación Luca de Tena

PROGRAMAS DE LARGA DURACIÓN

La Asociación participa también en programas formativos de larga duración, organizados en colaboración con universidades y otras entidades no lucrativas.

En 2016 se celebró la **XIII edición del Curso de Especialización en Dirección de fundaciones**, que finalizó en febrero de 2017 con la participación de 26 directivos y profesionales de fundaciones españolas, de los cuales 12 fueron becados. Cada uno de los participantes realizó un proyecto para mejorar algún aspecto de la gestión de su entidad.

El programa se completó con un calendario de visitas a cinco fundaciones: Fundación Rafael del Pino, Fundación Germán Sánchez Ruipérez, Fundación de los Ferrocarriles Españoles, Fundación Telefónica, y Fundación Juan XXIII.

Reproducimos a continuación, opiniones de alumnos del Curso de Especialización extraídas de las encuestas de evaluación anónimas que se realizan en la finalización del curso.

"Es muy completo y permite tener una visión global del funcionamiento de una fundación."

"Muy positivo el nivel de profesorado, material teórico y el poder compartir con los compañeros las experiencias de las diferentes fundaciones".

"Una muy buena cantidad de información pertinente y básica, así como general con respecto a temas claves en relación a la Dirección de Fundaciones."

"Un curso excelente y muy recomendable".

Imágenes del Curso de Especialización en Dirección de fundaciones.

En la Fundación Vía Célere creemos que la Responsabilidad Social Empresarial debe jugar un papel prioritario en la renovación del sector inmobiliario y de la construcción, siendo la herramienta que desarrolle el compromiso del sector por la transparencia, la acción social y la sostenibilidad.

Fundación Vía Célere

"Agradecer la oportunidad de participar. Ha sido muy interesante y satisfactorio. A nivel personal por el aprendizaje y la motivación. A nivel de organización por reconocer los puntos de mejora, el poder implementar los distintos aspectos y áreas trabajadas".

"Me ha resultado muy útil tanto las clases como la documentación entregada. Me gustaría mucho seguir en contacto tanto con el grupo como con la coordinación".

"Lo considero imprescindible para todos aquellos que desarrollamos múltiples funciones en pequeñas organizaciones. En particular, el enfoque dado por los profesores ha sido fantástico".

"Me ha ayudado a tener una visión más amplia y profesionalizada de la gestión fundacional".

Las fundaciones con objetivos sociales, tanto de acción social como de cooperación para el desarrollo, han realizado y realizan importantes contribuciones al desarrollo sostenible en diversos sectores. La Fundación FC Barcelona está especializada en el ámbito transversal de Deporte para el Desarrollo y la Paz. Nos gustaría que la AEF organizara jornadas de Networking entre fundaciones, por sectores concretos.

Fundació FCBarcelona

La AEF colaboró además con la UNED en la organización de la **XI edición del Curso de gestión y administración de fundaciones** que contó con la participación de 44 directivos y profesionales de toda España. Este curso a distancia se celebró del 18 de enero al 30 de junio de 2016.

Con esta formación adaptada a las especificidades del sector, directamente relacionados con su forma de actuar, contribuimos a mejorar la capacitación y la eficiencia de las personas vinculadas a él y de esa forma su credibilidad e impacto.

Más información en
www.uned.es/experto-fundaciones/.

ACUERDO AEF Y COORDINADORA DE ONG PARA EL DESARROLLO ESPAÑA

La Asociación Española de Fundaciones y la Coordinadora ONG para el Desarrollo España mantienen un acuerdo de colaboración en materia de formación por el que se ofrece a las entidades asociadas a ambas organizaciones un precio reducido en los cursos y seminarios que organizan cada año.

OTRAS ACCIONES

A lo largo de 2016, la AEF participó en 2 encuentros internacionales para desarrollar un marco común que permita evaluar el valor que aportan las organizaciones de apoyo a la filantropía. Organizados por WINGS y DAFNE, tuvieron lugar en Lisboa y Bucarest.

También ha participado en la puesta en marcha del nuevo servicio de facilitación del acceso a las bases de datos y herramientas del Foundation Center desde la sede de la Asociación.

INFORMACIÓN Y DOCUMENTACIÓN

Desde este departamento se han iniciado o reforzado las alianzas con entidades estratégicas dentro del sector: merced a la firma de un convenio de colaboración con el Foundation Center, la AEF se ha convertido en un miembro más del Funding Information Network; también se ha empezado a trabajar con el Consejo General del Notariado intercambiando información sobre fundaciones españolas.

En el proyecto de la **nueva web corporativa**, este departamento ha participado activamente tanto en la etapa de planificación como en las de diseño, desarrollo y puesta en marcha.

Dos nuevos boletines de información han visto la luz en 2016, estando ambos muy vinculados a la estructura y contenidos de la nueva página web.

A nivel interno, se ha organizado un nuevo sistema de almacenamiento online para gestionar toda la documentación de nuestro día a día, a la vez que se terminaba de preparar un archivo digital con gran parte de nuestra documentación que aún manteníamos solo en papel.

Gracias a todas estas mejoras, la gestión interna de los contenidos y de los documentos ha mejorado ostensiblemente, redundando en el servicio que ofrecemos a nuestros asociados, tanto a través de la web como con el contacto directo.

PUBLICACIONES

La AEF edita y envía a las fundaciones asociadas publicaciones relacionadas con la actualidad fundacional.

CUADERNOS DE LA AEF

Es una publicación periódica de información y reflexión. Tiene como fin informar de los acontecimientos más relevantes del sector fundacional; publicar artículos de expertos que analicen cuestiones jurídicas, económicas, sociológicas o filosóficas que afectan al sector; referenciar publicaciones que traten asuntos de interés para las fundaciones; así como dar a conocer las iniciativas más destacadas de las fundaciones asociadas.

Durante este año, se editaron y distribuyeron los números 33 "El valor de la sostenibilidad" y 34 "Comunicación. Retos de futuro" con una tirada de 3.000 ejemplares por edición.

Las fundaciones asociadas pueden publicar sus noticias en *Cuadernos* que reserva un espacio para informaciones de entidades miembro de la AEF.

ANUARIO DE DERECHO DE FUNDACIONES

La Asociación presentó el 14 de diciembre en su sede la séptima edición del Anuario de Derecho de Fundaciones, publicación promovida por la AEF y editada por IUSTEL con el patrocinio de "la Caixa".

En este número se analizan, entre otros aspectos, el régimen de control y justificación de las subvenciones públicas, como medida de fomento, y su adecuado equilibrio con el ámbito de libertad que las fundaciones representan. También la nueva Ley de Régimen Jurídico del Sector Público es objeto de análisis.

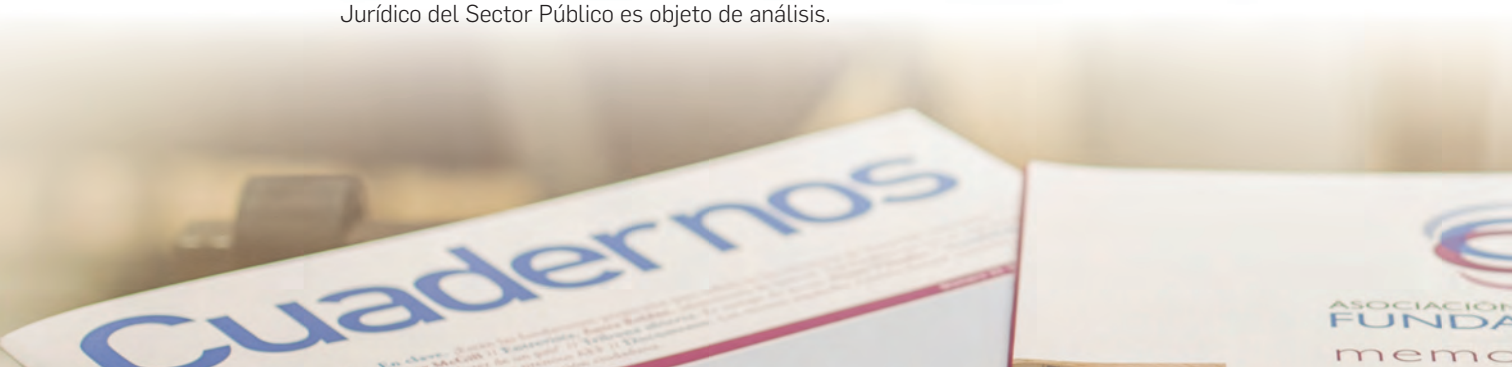

Fundación Repsol es una de las expresiones del voluntario compromiso de la empresa con la sociedad, contribuyendo con nuestros recursos a mejorar la calidad de vida de las personas. Apoyamos la integración de colectivos vulnerables y/o en riesgo de exclusión; impulsamos el talento, el emprendimiento y la innovación en energía; divulgamos y concienciamos en el uso racional de los recursos energéticos; y desarrollamos actividades de voluntariado corporativo. Nos gustaría que la AEF continuara con la representación de los intereses y el papel estratégico del sector.

Fundación Repsol

Asimismo, el Anuario 2015 incluye un capítulo dedicado a los efectos de la aplicación del nuevo convenio colectivo de acción e intervención social así como con una reseña de jurisprudencia, de gran utilidad para conocer la interpretación que los distintos tribunales, audiencias y juzgados realizan de la normativa fundacional.

Este nuevo número cuenta con la colaboración de destacados y cualificados juristas y expertos en el sector y es considerado como un referente en el Derecho de Fundaciones, en el que se analizan y actualizan los asuntos de mayor relevancia para el sector fundacional.

En el acto de presentación intervinieron el presidente de la AEF, Javier Nadal; Alejandro Fernández de las Peñas, jefe de Acción Comercial de la Fundación Bancaria "la Caixa"; y los dos directores de la obra y miembros del consejo asesor de la AEF, Santiago Muñoz Machado, catedrático de Derecho Administrativo de la Universidad Complutense de Madrid, y José Luis Piñar Mañas, catedrático de Derecho Administrativo de la Universidad CEU San Pablo de Madrid.

El director general de los Registros y del Notariado, Francisco Javier Gómez Gálligo, apoyó la publicación del Anuario con su participación en su presentación. Gómez Gálligo, autor además de uno de los capítulos, destacó la importancia de las fundaciones como manifestación o reflejo de los derechos civiles del individuo.

Más información: Asociación Española de Fundaciones.

OTRAS PUBLICACIONES

NUEVO TRATADO DE FUNDACIONES

Los miembros del Consejo asesor de la Asociación Española de Fundaciones Rafael de Lorenzo, José Luis Piñar e Isabel Peñalosa dirigieron esta publicación, editada por Thomson Reuters Aranzadi, con la colaboración de 40 expertos en materia de fundaciones y del Tercer Sector.

El Nuevo Tratado de Fundaciones es una obra ambiciosa que aborda el reto de analizar de una forma integral y sistemática la ordenación jurídica y fiscal de las fundaciones, aunando simultáneamente y de forma armónica enfoques tan diferentes como el del Derecho Estatal y Autonómico, sustantivo y fiscal.

La presentación tuvo lugar el 2 de junio en el salón de actos del Museo Thyssen de Madrid, con la participación de los presidentes de la Asociación Española de Fundaciones, Javier Nadal; de la Plataforma del Tercer Sector, Luciano Poyato; y de la Confederación Empresarial Española de la Economía Social (CEPES), Juan Antonio Pedreño.

Las fundaciones asumen una función muy importante en la salvaguarda de los derechos humanos ejerciendo una actividad esencial en las políticas de desarrollo. Son, además, generadoras de conocimiento y experiencia, y crean valor añadido a la sociedad al aportar todo esto a proyectos innovadores y solidarios. Para la Fundación CIEN es muy importante innovar, pero no sólo en lo científico, sino también en lo social.

Fundación CIEN

OTROS SERVICIOS

AYUDAS Y SUBVENCIONES

Vinculando este servicio con la nueva web corporativa, se amplió la cobertura del mismo a todos los contactos de las fundaciones asociadas, en vez del antiguo acceso por parte únicamente del contacto principal de cada entidad.

De esta manera, desde el perfil online de cada usuario, se puede acceder a la plataforma del servicio y diseñar diferentes alertas según convenga, así como realizar búsquedas en la base de datos de ayudas y subvenciones que la AEF pone a disposición de sus asociados.

Para responder a la **demanda de información sobre convocatoria de subvenciones y ayudas públicas,** la AEF ofrece a sus fundaciones asociadas un servicio de consulta y de alertas. Durante 2016 se han enviado más de **24.974 correos a 719 usuarios**, resolviendo los criterios de configuración de 946 alertas distintas.

CESIÓN SALA

La AEF pone a disposición de las fundaciones asociadas las salas que tiene habilitadas en su sede para la celebración de actos y reuniones. Durante 2016 cedió sus instalaciones en 48 ocasiones.

Más información: **Asociación Española de Fundaciones** Info@fundaciones.org.

COMUNICACIÓN

Durante 2016, la AEF mantuvo encuentros con diferentes medios de comunicación, difundió comunicados de sus actividades y organizó ruedas de prensa, a nivel nacional y autonómico, para la presentación de estudios del INAEF y de otras iniciativas de la Asociación relacionadas, especialmente, con las propuestas a grupos parlamentarios y partidos políticos para mejorar el marco regulatorio del sector. También se atendieron y canalizaron las peticiones de información solicitadas por diferentes medios y se introdujeron mejoras en las comunicaciones con los socios, en la identidad corporativa de la Asociación y en sus publicaciones.

Además, se diseñó un distintivo de pertenencia a la AEF, que las fundaciones asociadas pueden incorporar en su web y en otros materiales. Los fines de esta iniciativa son incrementar la visibilidad de la AEF, estrechar el vínculo con los asociados y proyectar una visión más representativa de la Asociación y del conjunto del sector. Más información: comunicacion@fundaciones.org.

Durante este año la Asociación aumentó su actividad en la red social **Twitter**, gracias al incremento de menciones a su perfil (@AEF_fundaciones), un crecimiento constante de seguidores, una mayor interacción con los usuarios, y el reconocimiento de la comunidad virtual como una fuente de información rigurosa en torno a las noticias y novedades del sector.

Se puso en marcha **#somosfundaciones**, una iniciativa que tiene como objetivos: hacer visible la labor del sector fundacional ante el ciudadano y crear una comunidad virtual que favorezca nuevas sinergias así como el intercambio de experiencias entre entidades. Además, se crearon hashtags (identificadores de informaciones relacionadas con la misma temática) para eventos de destacada relevancia:

#somosfundaciones.

#October1Europe.

#JuntosSomosMás.

#ConferenciaAEF.

#PremiosAEF.

Y para apoyar iniciativas a las que la AEF se sumó en 2016, tales como: #GivingTuesday, #comdayphilanthropy y #EducaciónYFundaciones.

Una de las principales novedades ha sido la puesta en marcha de una **nueva web corporativa**. Entre sus principales novedades destacan: la adecuación de la web a los criterios actuales de usabilidad; correcta visualización mediante dispositivos móviles (tabletas y smartphones); simplificación de la información, lo que permite un seguimiento más visual e intuitivo del contenido; modernización de los sistemas de gestión de contenidos; interacción con los usuarios; mejor aprovechamiento de las sinergias existentes con el portal Fundaciones.es; y una estética más amigable y atractiva. Con esta nueva web hacemos una apuesta por la transparencia, con sección propia, y por la comunicación, clave para el conocimiento de la actividad de la Asociación así como del sector fundacional.

I Jornada Internacional de Comunicación y Filantropía.

Reunión de trabajo.

La principal contribución de las fundaciones está en la clarificación, complementación e impulso de acciones para resolver realidades sociales que no puede atender la Administración. Desearíamos que la AEF impulsara un mejor tratamiento actualizado legislativo, judicial y administrativo de la tutela de las personas con discapacidad intelectual.

Fundación Áncora

El Comité Asesor de Comunicación de la AEF, constituido en 2013 con el fin de poner en marcha estrategias que den más visibilidad a la AEF y al sector fundacional en general, celebró durante este año 5 reuniones: 2 de febrero, 6 de abril, 7 de junio, 29 de septiembre, 24 de noviembre. El 19 de diciembre se celebró la II Copa de Navidad para periodistas. Además, participó en la I Jornada Internacional sobre Comunicación y Filantropía que el 24 de noviembre organizó la Fundación Barrié en su sede de La Coruña. En 2016, este grupo de trabajo estaba integrado por 25 fundaciones.

La AEF apoya la iniciativa #GuivingTuesday.

Las fundaciones tienen un papel fundamental en nuestra sociedad. Contribuimos al desarrollo de líneas de actuación que no están cubiertas por ningún otro sector ni entidades. Desde nuestra fundación trabajamos de manera más específica para dos ámbitos: empleabilidad de mujeres con riesgo de exclusión social en el medio rural fundamentalmente desde el emprendimiento; y en el turismo accesible.

Nos gustaría que la AEF potenciara el trabajo colaborativo entre fundaciones sobre proyectos concretos que sean vinculantes a esas entidades.

Fundación CESTE

Entrevista en Capital Radio.

Las fundaciones representan la conciencia cívica y son un cauce para vincular a los ciudadanos con las actividades institucionales, además de unas grandes generadoras de conocimiento y experiencia. Nuestro objetivo fundamental es contribuir a preservar la salud y la calidad de vida de los ciudadanos.

Nos gustaría que la AEF siguiera acercándonos al modelo de mecenazgo estadounidense, organizara más jornadas de formación y tuviera una bolsa de empleo.

Fundación Tecnología y Salud

INSTITUTO DE ANÁLISIS ESTRATÉGICO DE FUNDACIONES (INAEF)

¿QUÉ HEMOS CONSEGUIDO?

Gracias a los estudios finalizados en 2016, la AEF tiene un conocimiento mucho más profundo de sus fundaciones asociadas, así como del sector en general. El Indicador de Actividad Fundacional (IAF) ha seguido proporcionando a lo largo de todo el año información sobre la percepción del sector sobre la evolución económica y social.

Por otra parte, se ha realizado un importante trabajo de campo (recogida y gestión de datos) para los estudios en marcha relacionados con las fundaciones filantrópicas/donantes, con la percepción del sector fundacional y con la estructura de los patronatos. Estos estudios verán la luz en el 2017, aportando nuevas y relevantes conclusiones que nos ayudarán a conocer mejor el sector.

¿QUÉ HEMOS HECHO?

La Asociación Española de Fundaciones tiene entre sus objetivos principales la captación, gestión y difusión de información sobre el sector fundacional. Esta labor se concentra en el **Instituto de Análisis Estratégico de Fundaciones (INAEF)**, proyecto de investigación aplicada a las fundaciones españolas que tiene como finalidad principal generar y difundir conocimiento sobre el sector fundaciones español y a través del portal fundaciones.es, que es la base de datos más completa y actualizada de fundaciones españolas.

La labor de recogida de información se realiza accediendo a fuentes primarias y secundarias, tales como protectorados, registros y otras entidades públicas y privadas, así como a publicaciones especializadas. También se recoge información mediante un formulario puesto a disposición de cualquier fundación española, gracias al cual pueden añadir, corregir o eliminar cualquier dato que esté previamente almacenado.

Durante el año 2016 los trabajos se han centrado en:

- Elaboración del estudio interno "Una valoración de la dimensión socioeconómica de las Fundaciones vinculadas a la Asociación Española de Fundaciones en el sector fundacional español (2008-2013)".
- Confección y publicación del Indicador de Actividad Fundacional (IAF) de 2016: informe trimestral que tiene como objetivo pulsar la percepción que tiene el sector fundacional sobre la evolución económica y social. Este estudio se ha prorrogado hasta el año 2019 (incluido).
- Publicación del estudio "El sector fundacional en España. Atributos fundamentales (2008-2014). Tercer informe" en el mes de diciembre.

En el ámbito de la cultura, la música y de lo social, las fundaciones estamos cubriendo el hueco que no cubre ni la Administración pública, ni otras fundaciones privadas. Nos gustaría que la AEF propiciara un acercamiento real entre las pequeñas y las grandes fundaciones; y que, además, aquellas pudieran optar, con preferencia sobre otras fundaciones no asociadas, a las ayudas que conceden las grandes. También nos gustaría que hubiera un fondo para liquidez puntual para pequeñas fundaciones.

Fundación
Più Mosso

- Trabajos de campo, recogida de datos y análisis de los siguientes proyectos:

  - Libro blanco de las fundaciones filantrópicas/donantes en España, en colaboración con la Universidad Pontificia de Comillas. Publicación prevista en junio de 2017.
  - Estudio de la estructura de gobierno y el funcionamiento de los patronatos de las fundaciones españolas, con el apoyo de PricewaterhouseCoopers.
  - Estudio sobre la percepción y la imagen de las fundaciones y el sector fundacional en España.

- Mantenimiento del portal fundaciones.es, en el que se puede acceder a una base de datos completa y actualizada de las fundaciones españolas, así como realizar consultas y elaborar informes por distintos parámetros.

En este año el grupo de **fundaciones mecenas** del INAEF ha aumentado con la incorporación de: Fundación Mahou San Miguel; Fundación Asisa; Fundación Quirónsalud; Fundación Hestia; Fundación Daniel y Nina Carasso; y Fundación Cruzcampo.

Con ellas, el patrocinio de los trabajos del INAEF cuenta ya con 27 fundaciones: Fundación Abertis; Fundación AON; Fundación Asisa; Fundación Banco Santander; Fundación Barrié; Fundación Botín; Fundación Cruzcampo; Fundación Daniel y Nina Carasso; Fundación EY; Fundación Francisco Soria Melguizo; Fundación Hestia; Fundación Ignacio Larramendi; Fundación Iker Casillas; Fundación KPMG; Fundación "la Caixa"; Fundación Mahou San Miguel; Fundación María Francisca de Roviralta; Fundación ONCE; Fundación Orange; Fundación Prosegur; Fundación Quirónsalud; Fundación Rafael del Pino; Fundación Ramón Areces; Fundación Repsol; Fundación Telefónica; Fundación Universitaria San Pablo-CEU; y Fundación Vodafone España.

CRECIMIENTO

Fundaciones que se han incorporado a la Asociación durante 2016.

- Fundación Codaqua
- Fundación Nutai de la Comunitat Valenciana
- Fundación ECO-RAEE´s Sistema Integrado de Gestión
- Fundación Cáritas Diocesana Santiago de Compostela
- Fundación Quirónsalud
- Fundación Museo Sorolla
- Fundación de la Comunicación de Publicidad, Relaciones Públicas y Periodismo
- Fundación de Arte y Pensamiento Martin Chirino
- Fundación Universidad Loyola Andalucía
- Fundación Impuestos y Competitividad
- Fundación Justicia Social
- Fundación Comunidad Valenciana Fortuny i Albors
- Fundación Helping by Doing
- Fundación Empieza por Educar
- Fundación de Cultura Árabe
- Fundación Aprender
- Fundación Mayores de Hoy
- Fundació Privada Banc Sabadell
- Fundación Marqués de Oliva
- Fundación Hay Esperanza
- Fundación por la Investigación, Docencia e Innovación en Seguridad del Paciente
- Fundación para la Mejora de la Vida, la Cultura y la Sociedad
- Fundación Emmanuel de España
- Fundación Filia
- Fundación para la Comunidad Valenciana para la Investigación, Promoción y Estudios Comerciales de Valenciaport
- Fundación Universitaria Vall d'Albaida
- Fundación Siglo Futuro
- Fundación Social Valdeporres
- Fundación Carmen Pardo-Valcarce
- Fundación Isabel Martín
- Fundació Privada Real Dreams
- Fundación 16 de 24
- Fundación Colabora Birmania
- Fundación Salud y Persona
- Fundación Anade
- Fundació Infermeria i Societat
- Fundación Pía Autónoma Abadía del Sacromonte
- Fundación Più Mosso
- Fundación Luzón Unidos contra la ELA
- Fundación Salud Infantil
- Fundació Privada Futbol Club Barcelona
- Fundación para el Conocimiento Madrimasd
- Fundación Cideal de Cooperación e Investigación
- Fundación Ship2b
- Fundación Dr. Pedro Guillén
- Fundación Asisa
- Fundación Caíco, Ayuda y Cooperación al Cancer Infantil
- Fundación Nacional del Transporte Sanitario para la Educación, Cooperación y Desarrollo
- Fundación Venancio Salcines
- Fundación Fundacom
- Fundación United Way España
- Fundación CUPA

INFORMACIÓN ECONÓMICA

BALANCE ABREVIADO AL CIERRE DEL EJERCICIO 2016

Auditado por ATD AUDITORES SECTOR PÚBLICO, S.L.

ACTIVO	NOTAS DE LA MEMORIA	2016	2015
A) ACTIVO NO CORRIENTE		108.014,94	124.564,08
I. Inmovilizado intangible	5	74.386,45	92.571,39
II. Inmovilizado material	5	23.398,49	21.762,69
III. Inversiones financieras a largo plazo	7	10.230,00	10.230,00
B) ACTIVO CORRIENTE		610.511,50	304.621,13
I. Existencias		1.265,74	1.265,74
II. Usuarios y otros deudores de la actividad propia	6	465.512,88	103.536,50
III. Deudores comerciales y otras cuentas a cobrar		9,44	2.668,47
IV. Inversiones financieras a corto plazo	7	22,47	100.022,47
V. Periodificaciones a corto plazo		16.433,42	2.392,91
VI. Efectivo y otros activos líquidos equivalentes		127.267,55	94.735,04
TOTAL ACTIVO (A+B)		718.526,44	429.185,21

PATRIMONIO NETO Y PASIVO	NOTAS DE LA MEMORIA	2016	2015
A) PATRIMONIO NETO		401.973,18	165.857,84
A-1) Fondos propios	9	167.828,05	106.678,16
I. Dotación fundacional		76.767,46	76.767,46
1. Dotación fundacional		76.767,46	76.767,46
II. Reservas		61.740,93	61.740,93
III. Excedentes de ejercicios anteriores		(31.830,23)	(63.634,88)
IV. Excedente del ejercicio	3	61.149,89	31.804,65
A-2) Subvenciones, donaciones y legados recibidos	12	234.145,13	59.179,68
B) PASIVO NO CORRIENTE		113.592,00	0,00
I. Deudas a largo plazo	8	113.592,00	0,00
1. Otras deudas a largo plazo	8	113.592,00	0,00
C) PASIVO CORRIENTE		202.961,26	263.327,37
I. Deudas a corto plazo	8	96.446,60	150.709,98
1. Otras deudas a corto plazo	8	96.446,60	150.709,98
II. Acreedores comerciales y otras cuentas a pagar		102.031,99	110.376,10
1. Proveedores	8	245,22	0,00
2. Otros acreedores		101.786,77	110.376,10
III. Periodificaciones a corto plazo		4.482,67	2.241,29
TOTAL PATRIMONIO NETO Y PASIVO (A+B+C)		718.526,44	429.185,21

CUENTA DE RESULTADOS ABREVIADA CORRESPONDIENTE AL EJERCICIO TERMINADO EL 31/12/2016

Auditado por ATD AUDITORES SECTOR PÚBLICO, S.L.

	NOTAS DE LA MEMORIA	(DEBE) HABER 2016	(DEBE) HABER 2015
A. Excedente del ejercicio			
1. Ingresos de la actividad propia		1.442.550,49	1.398.944,34
a) Cuotas de asociados y afiliados	11	976.500,00	947.275,00
b) Aportaciones de usuarios	11	77.989,75	87.333,01
c) Ingresos de promociones, patrocinadores y colaboraciones	11,12	205.150,00	194.134,42
d) Subvenciones, donaciones y legados imputados al excedente del ejercicio	12	182.910,74	170.201,91
2. Variación de existencias de productos terminados y en curso de fabricación		0,00	(6.641,67)
3. Aprovisionamientos	11	(366.624,81)	(306.626,27)
4. Gastos de personal		(777.566,57)	(791.409,48)
5. Otros gastos de la actividad	11	(229.500,68)	(249.538,83)
6. Amortización del inmovilizado	5	(40.826,41)	(33.424,90)
7. Subvenciones, donaciones y legados de capital traspasados al excedente del ejercicio	12	22.848,39	22.785,94
A.1) EXCEDENTE DE LA ACTIVIDAD (1+2+3+4+5+6+7)		50.880,41	34.089,13
8. Ingresos financieros	11	235,51	277,83
9. Gastos financieros		(5.115,50)	(5.495,99)
10. Diferencias de cambio		13.420,50	5.078,94
11. Deterioro y resultado por enajenaciones de instrumentos financieros		1.729,06	(2.126,06)
A.2) EXCEDENTE DE LAS OPERACIONES FINANCIERAS (8+9+10+11)		10.269,57	(2.265,28)
A.3) EXCEDENTE ANTES DE IMPUESTOS (A.1+A.2)		61.149,89	31.823,85
12. Impuestos sobre beneficios		0,00	(19,20)
A.4) VARIACIÓN DE PATRIMONIO NETO RECONOCIDA EN EL EXCEDENTE DEL EJERCICIO (A.3+12)	3	61.149,89	31.804,65
B. Ingresos y gastos imputados directamente al patrimonio neto			
1. Subvenciones recibidas	12	0,00	17.553,26
2. Donaciones y legados recibidos	12	585.874,58	314.467,62
B.1) VARIACIÓN DE PATRIMONIO NETO POR INGRESOS Y GASTOS RECONOCIDOS DIRECTAMENTE EN EL PATRIMONIO NETO (1+2)	12	585.874,58	332.020,88

	NOTAS DE LA MEMORIA	(DEBE) HABER 2016	(DEBE) HABER 2015
C) Reclasificaciones al excedente del ejercicio			
1. Subvenciones recibidas	12	(5.924,55)	(56.256,84)
2. Donaciones y legados recibidos	12	(404.984,58)	(330.865,43)
C.1) VARIACIÓN DE PATRIMONIO NETO POR RECLASIFICACIONES AL EXCEDENTE DEL EJERCICIO (1+2)	12	(410.909,13)	(387.122,27)
D) Variaciones de patrimonio neto por ingresos y gastos imputados directamente al patrimonio neto (B.1+C.1)		174.965,45	(55.101,39)
E) RESULTADO TOTAL, VARIACIÓN DEL PATRIMONIO NETO EN EL EJERCICIO (A.4+D)		236.115,43	(23.296,74)

FUNDACIONES ASOCIADAS

Fundaciones asociadas a 31 de diciembre de 2016.

Asociación Española de Fundaciones Tutelares • Asociación Proyecto Hombre • Caja de Burgos, Fundación Bancaria • CajaGranada Fundación • FANS. Fundación Canaria de Ayuda a los Niños Superdotados • FIVAN • FUHEM • Fundació Cercle D´Economia • Fundaciò d'Investigaciò Sanitària de les Illes Balears Ramon Llull • Fundació Ferrer i Guàrdia • Fundació Gala Salvador Dalí • Fundació General de la Universitat de València • Fundació Nova Feina de la Comunitat Valenciana • Fundació Novessendes de la Comunitat Valenciana • Fundació Parc Científic Universitat de València de la Comunitat Valenciana • Fundació per a la Universitat Oberta de Catalunya • Fundació Per Amor a L'Art de la Comunitat Valenciana • Fundació Privada Abertis • Fundació Privada Acció per l'Educació • Fundació Privada Congost Autisme • Fundació Privada Democràcia i Govern Local • Fundació Privada Equipara • Fundació Privada Formació i Treball • Fundació Privada Futbol Club Barcelona • Fundació Privada Orfeó Català Palau de la Música Catalana • Fundació Privada Oxfam Intermón • Fundació Privada Universitat Abat Oliba Ceu • Fundació Privada Uriach 1838 • Fundació Puigvert • Fundació Tutelar Aproscom • Fundació Tutelar per a Persones amb Discapacitat Intel.lectual de Mallorca-Amadip.esment • Fundació Universitària del Bages • Fundación ANAR (Ayuda a Niños y Adolescentes en Riesgo) • Fundación 3M • Fundación A.M.A. • Fundación Abbott • Fundación Academia Europea de Yuste • Fundación Accenture • Fundación Acción contra el Hambre • Fundación ACS • Fundación Ad Libertatem • Fundación Adecco para la Integración Laboral • Fundación Adopción Vivir en Familia • Fundación ADRA - Agencia Adventista para el Desarrollo y Recursos Asistenciales • Fundación Adsis • Fundación AEB • Fundación Aequitas • Fundación Afandice • Fundación AFI • Fundación AFIM Ayuda, Formación e Integración de las Personas con Discapacidad • Fundación África Directo • Fundación Agrupación Médica para la Investigación en las Ciencias del Aparato Locomotor • Fundación AguaGranada • Fundación Ahuce Osteogénesis Imperfecta • Fundación AISGE • Fundación Alares • Fundación Albéniz • Fundación Alberto Elzaburu • Fundación Alberto Schommer • Fundación Alda • Fundación Aldaba • Fundación Aldaba - Proyecto Hombre • Fundación Alejandro de la Sota • Fundación Alentia • Fundación Álex • Fundación Alexander Pushkin • Fundación Alfonso Martín Escudero • Fundación Alianza por los Derechos, la Igualdad y la Solidaridad Internacional • Fundación Alicantina Pro-Tutela de la Comunidad Valenciana • Fundación Alicia Koplowitz • Fundación Alicia y Guillermo • Fundación Alimerka • Fundación Alma Tecnológica • Fundación Alpe Acondroplasia • Fundación Alternativas • Fundación Alvargonzález • Fundación Alzheimer Salomé Moliner • Fundación Amancio Ortega Gaona • Fundación Amigó • Fundación Amigos de José María Llanos • Fundación Amigos de la Biblioteca Nacional de España • Fundación Amigos de las Abejas • Fundación Amigos de Radio María • Fundación Amigos del Perro del Principado de Asturias • Fundación Amparo Eres y Marhuenda • Fundación AMREF Flying Doctors • Fundación Ana Carolina Díez Mahou • Fundación Ana Mata Manzanedo • Fundación Ana Valdivia Personas con Parálisis Cerebral • Fundación Áncora •

Fundación Andaluza de Farmacia Hospitalaria • Fundación Anesvad • Fundación Antezana-Hospital de Nuestra Señora de la Misericordia • Fundación Antoni Serra Santamans • Fundación Antonio Aranzábal • Fundación Antonio Berni • Fundación Antonio Bonny-S. Manrique de Lara • Fundación Antonio de Nebrija • Fundación Antonio Gades • Fundación Aon España • Fundación Archivo Manuel de Falla • Fundación Arco • Fundación Argimiro Gómez Martín • Fundación Arquia • Fundación Arquitectura Coam • Fundación Ars Civilis • Fundación Ashoka-Emprendedores Sociales • Fundación Asima • Fundación Asisa • Fundación Asistencial Agustina Zaragoza • Fundación Asistencial de Ilustre Colegio de Abogados de Valencia • Fundación Asistencial Iniciativas Sociales Retamar • Fundación Asistencial y de Promoción Social de la Caja Rural Asturias • Fundación Asistencial y de Promoción Social Rural de León • Fundación Aspanias Burgos • Fundación Aspen Institute España • Fundación AstraZéneca España • Fundación Asturiana de la Energía • Fundación Asturiana para el Apoyo a la Vida Autónoma • Fundación ATRESMEDIA • Fundación ATYME Atención y Mediación para el Cambio • Fundación AXA • Fundación Aymer • Fundación Ayuda en Acción • Fundación Balia por la Infancia • Fundación Bamberg • Fundación Bancaja, Fundación de la Comunitat Valenciana • Fundación Bancaria Caja Navarra • Fundación Bancaria Ibercaja • Fundación Bancaria la Caixa • Fundación Bancaria Unicaja • Fundación Banco de Alimentos de Asturias • Fundación Banco Santander • Fundación Barceló • Fundación Barclays • Fundación Barrié • Fundación BBVA • Fundación Benéfica Anticáncer San Francisco Javier y Santa Cándida • Fundación Benéfica Fernández Peña • Fundación Benéfico Asistencial Hogar Fray Leopoldo • Fundación Bequal • Fundación Bertelsmann • Fundación Bética Franciscana • Fundación Biodiversidad • Fundación Biogen Idec • Fundación Bioparc • Fundación Blancama • Fundación Bobath • Fundación Bodas de Isabel • Fundación Borja Sánchez para Niños con Lesiones Cerebrales • Fundación Botín • Fundación British Council. Delegación en España • Fundación Caballo Amigo • Fundación Cadete • Fundación CAI-ASC Joaquín Roncal • Fundación Caíco, Ayuda y Cooperación al Cancer Infantil • Fundación Caja Caminos • Fundación Caja de Ávila • Fundación Caja de Badajoz • Fundación Caja Duero • Fundación Caja Inmaculada • Fundación Caja Mediterráneo • Fundación Caja Rural Castilla-La Mancha • Fundación Caja Rural de Gijón • Fundación Caja Rural de Jaén • Fundación Caja Rural de La Roda • Fundación Cajacega • Fundación Cajamar • Fundación Cajamurcia • Fundación Cajasol • Fundación Cal Pau • Fundación Calala-Fondo de Mujeres • Fundación Canal de Isabel II • Fundación Canaria Auditorio y Teatro de Las Palmas de Gran Canaria • Fundación Canaria Centro de Solidaridad de las Islas Canarias • Fundación Canaria Colegio de Médicos de Las Palmas • Fundación Canaria En Pié • Fundación Canaria Forja • Fundación Canaria General de la Universidad de la Laguna • Fundación Canaria Mapfre Guanarteme • Fundación Canaria Radio Ecca • Fundación Canaria Satocan-Júnguel Sanjuán • Fundación Candeal • Fundación Canis Majoris • Fundación Cántabra para la Salud y el Bienestar Social • Fundación Cáritas para la Cooperación Internacional • Fundación Carlos III • Fundación Carmen Arias • Fundación Carmen Gandarias • Fundación Casa de Alba • Fundación Casa de la Familia • Fundación Caser • Fundación Castresana • Fundación Catalina Mir • Fundación Catalina Suárez • Fundación CEDE-Confederación Española de Directivos y Ejecutivos • Fundación Cedel • Fundación CEL-Iniciativas por Lugo • Fundación Centro Astorgano Leonés de Solidaridad Proyecto Hombre • Fundación Centro Cultural Internacional Oscar Niemeyer-Principado de Asturias • Fundación Centro de Adultos Minusválidos Psíquicos • Fundación Centro de Cirugía de Mínima Invasión Jesús Usón • Fundación Centro de Educación a Distancia para el Desarrollo Económico y Tecnológico • Fundación Centro de Estudios de Física del Cosmos de Aragón • Fundación Centro de Innovación de Infraestructuras Inteligentes • Fundación Centro de Investigación de Enfermedades Neurológicas • Fundación Centro de Recursos Sociales • Fundación Centro de Solidaridad de Cantabria • Fundación Centro de Solidaridad-Zamora • Fundación Centro Español de Solidaridad de Sevilla - Proyecto Hombre • Fundación Centro Español de Solidaridad Jerez - Proyecto Hombre • Fundación

Centro Español de Solidaridad Principado de Asturias - Proyecto Hombre Asturias • Fundación Centro Español Solidaridad Campo de Gibraltar • Fundación Centro Nacional de Investigaciones Cardiovasculares Carlos III • Fundación Centro Tecnológico de la Información y la Comunicación • Fundación CEOE • Fundación CEPAIM • Fundación César Egido Serrano • Fundación CESFAC • Fundación CESTE, educación y empresa • Fundación Cideal de Cooperación e Investigación • Fundación Científica Caja Rural de Soria • Fundación Científica de la Asociación Española contra el Cáncer • Fundación Ciudad de Alcobendas • Fundación Ciudad de la Energía • Fundación Ciudadana Civio • Fundación Clínica San Francisco de León • Fundación CNSE para la Supresión de las Barreras de Comunicación • Fundación Codere • Fundación Codespa • Fundación Colección ABC • Fundación Colección Thyssen-Bornemisza • Fundación Colegio Libre de Eméritos Universitarios • Fundación Colegio Médico Pontevedra • Fundación Colegio Santa Rita • Fundación Colegios Universitarios • Fundación Colunga • Fundación Comendadoras de Santiago • Fundación Compañía de María • Fundación CONAMA • Fundación Concha • Fundación Conrado Blanco • Fundación Consejo España-Estados Unidos • Fundación Contemporánea • Fundación Cooperactiva, Fundación para la Promoción del Cooperativismo Agroalimentario • Fundación COPE • Fundación COSO para el Desarrollo de la Comunicación y la Sociedad • Fundación COTEC para la Innovación Tecnológica • Fundación Crea • Fundación Creación de Empleo en la Provincia de Alicante • Fundación Creas Valor Social • Fundación Creta • Fundación Cruz Blanca • Fundación Cruz de los Ángeles • Fundación Cruzcampo • Fundación Cuadernos Rubio de la Comunitat Valenciana • Fundación Cultura Empresa • Fundación Cultura y Sociedad • Fundación Cultural de la Nobleza Española • Fundación Cultural Frax de la Comunitat Valenciana • Fundación Cultural Hispano Brasileña • Fundación Cultural Primero de Mayo • Fundación CUPA • Fundación D. Pedro Monedero Asilo Santa Eugenia • Fundación Damián Rodríguez Olivares • Fundación Daniel y Nina Carasso • Fundación DASYC • Fundación de Atención a las Víctimas del Delito • Fundación de Ayuda contra la Drogadicción • Fundación de Ayuda e Investigación del Trastorno Límite de la Personalidad • Fundación de Casas Históricas y Singulares • Fundación de Educación para la Salud • Fundación de Estudios Financieros • Fundación de Estudios Mastológicos • Fundación de Estudios Rurales • Fundación de Estudios Sociológicos • Fundación de Estudios y Actividades de Interés Social Rode • Fundación de Fomento Europeo • Fundación de Hermanos para la Igualdad y la Inclusión Social • Fundación de Investigación del Cáncer de la Universidad de Salamanca • Fundación de Investigación Oftalmológica • Fundación de la Comunidad Valenciana Centro de Investigación Príncipe Felipe • Fundación de la Comunidad Valenciana del Abogado D.Eduardo Calabuig Martínez • Fundación de la Comunidad Valenciana Juan Carlos Ferrero • Fundación de la Comunidad Valenciana Pascual Ros Aguilar • Fundación de la Comunidad Valenciana Paurides González Vidal • Fundación de la Comunitat Valenciana Auditori de Teulada Moraira • Fundación de la Comunitat Valenciana Centro de Estudios Ambientales del Mediterráneo • Fundación de la Comunitat Valenciana Jaume II el Just • Fundación de la Comunitat Valenciana para la Promoción Estratégica, el Desarrollo y la Innovación Urbana • Fundación de la Energía de la Comunidad de Madrid • Fundación de la Enfermería de Cantabria • Fundación de la Haptonomía. CIRDH • Fundación de la Universidad Autónoma de Madrid • Fundación de la Universidad de La Rioja • Fundación de las Cajas de Ahorros • Fundación De Lorenzo • Fundación de los Agentes Comerciales • Fundación de los Ferrocarriles Españoles • Fundación de Santamarca y de San Ramón y San Antonio • Fundación de Solidaridad Amaranta • Fundación Defora Fundación de la Comunitat Valenciana para la Asistencia, Formación e Integración de Discapacitados • Fundación del American School of Valencia de la Comunitat Valenciana • Fundación del Centro de Supercomputación de Castilla y León • Fundación del Consejo General de la Abogacía Española • Fundación del Fútbol Profesional • Fundación del Ilustre Colegio Oficial de Médicos de Cáceres • Fundación del Lesionado Medular • Fundación del Valle • Fundación Deloitte • Fundación Dental Española • Fundación Deporte Alcobendas •

Fundación Deporte Joven • Fundación Derecho y Discapacidad • Fundación DFA • Fundación Diagrama Intervención Psicosocial • Fundación Diario Madrid • Fundación Dimay (Discapacidad Mayor) • Fundación Diocesana de Enseñanza Santa Mª de la Victoria • Fundación DISA • Fundación Disgrup • Fundación Diversión Solidaria • Fundación Divina Pastora • Fundación Doctor Antonio Esteve • Fundación Doctor Moraza • Fundación Domingo Martínez • Fundación Don Juan de Dios Montañés y Álvarez/F. de la C.V. • Fundación Doña Fausta Elorz • Fundación Dr. Pedro Guillén • Fundación Ecología y Desarrollo • Fundación ECOLUM • Fundación EDP • Fundación Eduardo Barreiros • Fundación Eduardo Gallardo Salguero • Fundación Educar para el Futuro • Fundación Educativa Solidaria • Fundación Edufores • Fundación Eguía-Careaga • Fundación El Alto • Fundación el Comercio para el Desarrollo • Fundación El Compromiso • Fundación El Mundo del Superdotado • Fundación El Pájaro Azul • Fundación Elecnor • Fundación Emilio Sánchez Vicario • Fundación Emprender en Aragón • Fundación Empresa Universidad Gallega • Fundación ENAIRE • Fundación Endeavor España • Fundación Endesa • Fundación Entorno Slow • Fundación Entreculturas-Fe y Alegría • Fundación ESADE • Fundación Escuela de Negocios de Castilla y León • Fundación Escuela de Organización Industrial • Fundación Escuelas Profesionales Sagrada Familia • Fundación Esfera • Fundación Española de Cooperación Sanitaria • Fundación Española de Directivos de la Salud • Fundación Española de Farmacia Hospitalaria • Fundación Española de la Tartamudez • Fundación Española de Psiquiatría y Salud Mental • Fundación Española de Reumatología • Fundación Española de Senología • Fundación Española del Corazón • Fundación Española del Enfermo Crítico • Fundación Española para la Ciencia y la Tecnología • Fundación Española para la Seguridad Vial • Fundación Esperanza y Alegría • Fundación Espriu • Fundación Esther y Marta Palacios • Fundación Étnor • Fundación Eucip España • Fundación Europea de Estudios Sanitarios • Fundación Europea Dragán • Fundación Europea Sociedad y Educación • Fundación Everis • Fundación Exit • Fundación EY • Fundación Fabre • Fundación Fabretto • Fundación FADE (Fundación Ayuda, Desarrollo y Educación) • Fundación Familia, Sociedad y Educación • Fundación Federico Ozanam • Fundación Felipe Segovia • Fundación Fernando de Castro • Fundación Fernando Rielo • Fundación Fernando Soria Comunitat Valenciana • Fundación FIVMadrid • Fundación Florencio Álvarez-María Teresa Esteban • Fundación Fomento de Estudios Sociales y de Sociología Aplicada • Fundación Fomento de Estudios Superiores • Fundación Fomento Hispania • Fundación Fondo para la Protección de la Naturaleza • Fundación Formación y Empleo Miguel Escalera • Fundación Francisco Corell • Fundación Francisco Soria Melguizo • Fundación Francisco Umbral • Fundación Fuerte • Fundación Fuertes • Fundación Fundacom • Fundación FUNDECYT Parque Científico y Tecnológico de Extremadura • Fundación Fundipax-Iniciativas para la Paz Centro UNESCO • Fundación García Cugat • Fundación García Esteban • Fundación Garcilaso de la Vega • Fundación Garrigues, Abogados y Asesores Tributarios • Fundación Gas Natural Fenosa • Fundación Gaselec • Fundación General Asistencial • Fundación General CSIC • Fundación General de la Universidad Complutense de Madrid • Fundación General de la Universidad de Alcalá • Fundación General de la Universidad de Alicante • Fundación General de la Universidad de Burgos • Fundación General de la Universidad de Castilla-La Mancha • Fundación General de la Universidad de Salamanca • Fundación General de la Universidad de Valladolid • Fundación General de la Universidad Europea de Madrid • Fundación General de la Universidad Politécnica de Madrid • Fundación Germán Sánchez Ruipérez • Fundación Gestion Social para la Dependencia • Fundación Globalcaja Albacete • Fundación GMP • Fundación Gómez Pardo • Fundación Gozalbo-Marqués • Fundación Grupo Eresa para el Desarrollo y la Investigación Médica • Fundación Grupo Español de Investigación en Cáncer de Mama • Fundación Grupo Hospitales Nisa • Fundación Grupo Norte • Fundación Grupo Siro • Fundación Grupo Soledad • Fundación Guardia Civil • Fundación Gustavo Bueno • Fundación Habitat Entorno Economía y Sociedad • Fundación Hay Salida • Fundación Hazen-Hosseschrueders •

Fundación Hazloposible • Fundación Hermandad Farmacéutica del Mediterráneo • Fundación Hija de Pepe Reyes, Dolores Bas de Arus • Fundación Hispania Música • Fundación Hispano Portuguesa Rei Afonso Henriques • Fundación Horizonte XXII Globalcaja • Fundación Hospital de Avilés • Fundación Hospital de Jove • Fundación Hospital de Santiago • Fundación Hullera Vasco-Leonesa • Fundación Humanismo y Democracia • Fundación Humanitaria AGH • Fundación I & C, Inversión y Cooperación • Fundación Iberdrola España • Fundación Iberoamérica Europa • Fundación Iberoamericana de Nutrición • Fundación Iberoamericana para la Educación, la Ciencia y la Cultura • Fundación Iberostar • Fundación ICO • Fundación Ignacio Larramendi • Fundación Iker Casillas • Fundación Imaginario Social • Fundación Inade, Instituto Atlántico del Seguro • Fundación Independiente • Fundación Infancia de Hoy • Fundación Infancia y Aprendizaje • Fundación Infantil por la Protección Familiar • Fundación Infantil Ronald McDonald • Fundación Iniciativa Social en Educación y Familia • Fundación Iniciativas Sur • Fundación Institucional Española • Fundación Instituto Cameral para la Creación y Desarrollo de la Empresa • Fundación Instituto de Empresa • Fundación Instituto de Valencia de Don Juan • Fundación Instituto Familiar de Educación • Fundación Instituto Valenciano de Oncología • Fundación Interhospitalaria para la Investigación Cardiovascular • Fundación Intermundial • Fundación Internacional Baltasar Garzón • Fundación Internacional Fomento de Fundaciones • Fundación Internacional O´Belén • Fundación Internacional y para Iberoamérica de Administración y Políticas Públicas • Fundación Internet Telecomunicaciones • Fundación Intras • Fundación Inversión Duplicación del Cromosoma 15Q • Fundación Isabel Gemio para la Investigación de Distrofias Musculares y otras Enfermedades Raras • Fundación J & M • Fundación J. A. Gómez Cerezo • Fundación J. García Carrión • Fundación Jacinto e Inocencio Guerrero • Fundación Jaime Alonso Abruña • Fundación Jennifer Díaz - Daño Cerebral Adquirido • Fundación Jesús Serra • Fundación Jiménez Díaz-Ute • Fundación Joaquín Caparrós Camino • Fundación José Antonio de Castro • Fundación José Entrecanales Ibarra • Fundación José María Castañé • Fundación José María de Llanos • Fundación José Matía Calvo • Fundación Jóvenes y Desarrollo • Fundación Juan Bonal • Fundación Juan Ciudad • Fundación Juan Entrecanales de Azcárate • Fundación Juan José López-Ibor • Fundación Juan March • Fundación Juan Perán-Pikolinos de la Comunidad Valenciana • Fundación Juan XXIII-Roncalli, para la Discapacidad Intelectual • Fundación Juanelo Turriano • Fundación Juanito Maravilla • Fundación Julián Vilás Ferrer • Fundación Junior Achievement España • Fundación Katiou • Fundación Konecta • Fundación KPMG • Fundación La Caridad • Fundación la Casa que Ahorra • Fundación Laboral de Ámbito Estatal del Cemento y el Medio Ambiente • Fundación Laboral de la Construcción del Principado de Asturias • Fundación Laboral San Prudencio • Fundación Laboral Sonsoles Ballvé Lantero • Fundación Lafer para la Formación Laboral y el Desarrollo Empresarial • Fundación Lantegi Batuak • Fundación Lares • Fundación Las Claras del Mar Menor • Fundación Las Médulas • Fundación Lázaro Galdiano, F.S.P. • Fundación Lealtad • Fundación Leandro Jiménez Garcés • Fundación Leitat • Fundación León Dehon • Fundación Lesmes • Fundación Leucemia y Linfoma • Fundación Levantina • Fundación Liceo Europeo • Fundación Lilly • Fundación Limbaran • Fundación Livingstone • Fundación Loewe • Fundación Los Ballesteros • Fundación Los Sauces • Fundación Luca de Tena • Fundación Luike • Fundación Luis Portero García (para dar y sentir la vida) • Fundación Lukas ayuda a la Discapacidad • Fundación Lux Hispaniarum • Fundación Mª Angeles Vaca de Osma • Fundación Maestro Ávila • Fundación Magdalena Moriche • Fundación Mahou San Miguel • Fundación Maimona • Fundación Maior • Fundación Maite • Fundación Manuel María Vicuña • Fundación Manuel Peláez Castillo de la Comunidad Valenciana • Fundación Mapfre • Fundación Marazuela • Fundación María Cristina Masaveu Peterson • Fundación María Francisca de Roviralta • Fundación María García-Estrada • Fundación María Jesús Álava Reyes • Fundación María José Jove • Fundación María Rafols para la Investigación del Diagnóstico por Imagen • Fundación Mario Losantos del Campo •

Fundación Marqueses de Peñaflor y de Cortes de Graena • Fundación Matrix • Fundación MAXAM • Fundación Mayeusis • Fundación Mayores • Fundación Media Desk España • Fundación Medio Rural • Fundación Memoria D. Samuel Solórzano Barruso • Fundación Mensajeros de la Paz • Fundación Menudos Corazones • Fundación Mercedes Calles y Carlos Ballestero • Fundación Merck Salud • Fundación Meridional • Fundación Mevefares • Fundación Microfinanzas BBVA • Fundación Miguel de Montaigne • Fundación Miradas • Fundación Miró-Pastor • Fundación Molina Padilla, Orfanato de Jesús y Candelaria • Fundación Monasterio • Fundación MonteLeón • Fundación Mujeres por África • Fundación Mundo 21 • Fundación Mundo Sano España • Fundación Municipal de Servicios Sociales de San Mateo de Gállego • Fundación MUPITI • Fundación Museo de las Ferias • Fundación Museo del Ejército • Fundación Museo Jorge Oteiza • Fundación Museo Naval • Fundación Música Creativa • Fundación Mutua General de Seguros • Fundación Mutua Madrileña • Fundación Nacional del Transporte Sanitario para la Educación, Cooperación y Desarrollo • Fundación Nacional Fundaspe • Fundación Nantik Lum • Fundación NENE • Fundación Neofacial • Fundación Neurocirugía, Educación y Desarrollo de la Comunitat Valenciana • Fundación Notarial Signum para la Resolución Alternativa de Conflictos • Fundación Novaterra de la Comunidad Valenciana • Fundación Nuestra Señora de la Gracia, del Amor y de la Esperanza • Fundación Obra Pía de los Pizarro • Fundación Obra Social de la Abogacía Española • Fundación Océano Vivo • Fundación Odontología Solidaria • Fundación Oír es Clave - Centros de Atención Temprana en Deficiencia Auditiva • Fundación ONCE del Perro Guía • Fundación ONCE para la Cooperación e Inclusión Social de Personas con Discapacidad • Fundación ONCE para la Solidaridad con Personas Ciegas de América Latina • Fundación Orange • Fundación Ortodoxia • Fundación Pablo González García • Fundación Pablo Iglesias • Fundación Pablo VI • Fundación para Atención a Menores • Fundación para el Anclaje Empresarial y la Formación para el Empleo en Castilla y León • Fundación para el Conocimiento Madrimasd • Fundación para el Desarrollo de la Cultura, la Sostenibilidad y la Innovación • Fundación para el Desarrollo de la Función de los Recursos Humanos • Fundación para el Desarrollo Infotecnológico de Empresas y Sociedad • Fundación para el Desarrollo Rural Macario Asenjo Ponce • Fundación para el Desarrollo Socioeconómico del Alto Aragón • Fundación para el Estudio de la Enfermedad Tromboémbolica en España • Fundación para el Estudio de los Dinosaurios en Castilla y León • Fundación para el Estudio y la Promoción de la Acción Social • Fundación para el Fomento de la Innovación Industrial • Fundación para el Fomento de la Investigación Sanitaria y Biomédica de la Comunitat Valenciana • Fundación para la Atención a las Toxicomanías de Cruz Roja Española • Fundación para la Convivencia Aspacia • Fundación para la Defensa de la Nación Española • Fundación para la Educación en el Tiempo Libre y la Acción Social Pere Tarrés • Fundación para la Educación Integral a Distancia • Fundación para la Formación e Investigación en la Auditoría del Sector Público • Fundación para la Formación, Estudios y Convivencia Profesor Manuel Broseta • Fundación para la formación, la cualificación y el empleo en el Sector Metal de Asturias • Fundación para la Gestión Medioambiental de Aparatos Eléctricos y Electrónicos • Fundación para la Gestión Medioambiental de Equipos Ofimáticos • Fundación para la Gestión Medioambiental de Pilas • Fundación para la Investigación Biomédica del Hospital Doce de Octubre • Fundación para la Investigación Biomédica del Hospital Gregorio Marañón • Fundación para la Investigación Biomédica del Hospital Universitario Clínico San Carlos • Fundación para la Investigación del Hospital Universitario La Fe de la Comunidad Valenciana • Fundación para la Investigación en Etología y Biodiversidad • Fundación para la Investigación Tecnológica Luis Fernández Velasco • Fundación para la Promoción del Minusválido • Fundación para la Protección Social de la OMC • Fundación para la Salud Geoambiental • Fundación para una Cultura de Paz • Fundación Pastrana • Fundación PATIM de la Comunidad Valenciana • Fundación Patrimonio Comunal Olivarero • Fundación Pedro Borrás Astorga • Fundación Pedro Navalpotro • Fundación Pelayo • Fundación PETHEMA, para el Tratamiento de la

Leucemia y el Linfoma • Fundación Philippe Cousteau-Unión de los Océanos • Fundación Piel Sana de la AEDV • Fundación PLACEAT • Fundación Plan International España • Fundación Pluralismo y Convivencia • Fundación Polibea • Fundación Policía Española • Fundación Pons • Fundación por la Inclusión Social de Cáritas Zaragoza • Fundación Prasa • Fundación PricewaterhouseCoopers • Fundación Princesa de Asturias • Fundación Princesa de Girona • Fundación Privada Arte y Mecenazgo • Fundación Privada Damm • Fundación Privada Invest for Children • Fundación Pro CNIC • Fundación Pro Rebus Academiae • Fundación Procrea • Fundación Prodintec Centro Tecnológico para el Diseño y la Producción Industrial de Asturias • Fundación Pro-Discapacitados del Cuerpo Nacional de Policía • Fundación Profesor Uría • Fundación Progreso y Democracia • Fundación Projecte Home Balears • Fundación Promotora de Desarrollo Integral • Fundación Prosegur • Fundación Provigo y su Área • Fundación Pueblo para Pueblo • Fundación QUAES • Fundación Quinta • Fundación RACE para el Estudio de la Historia y la Técnica del Automóvil • Fundación Rafa Nadal • Fundación Rafael de Unamuno • Fundación Rafael del Pino • Fundación Ramón Areces • Fundación Randstad • Fundación Real Instituto Elcano de Estudios Internacionales y Estratégicos • Fundación Real Madrid • Fundación Real Maestranza de Caballería de Sevilla • Fundación Reale • Fundación Recover Hospitales para África • Fundación Red de Apoyo a la Integración Sociolaboral • Fundación Registral • Fundación Reina Sofía • Fundación Renault España • Fundación Reprofiv • Fundación Repsol • Fundación Residencia de Estudiantes • Fundación RESSA • Fundación Retina Plus • Fundación Ricardo Delgado Vizcaíno • Fundación Rogelio Segovia para el Desarrollo de las Telecomunicaciones • Fundación Rojas-Estape • Fundación Romanillos • Fundación Rotger Villalonga • Fundación Ruta de la Luz • Fundación Rutas Cicloturísticas del Románico • Fundación Salamanca Ciudad de Cultura y Saberes • Fundación Salud Infantil • Fundación Salud Visual, Desarrollo Optométrico y Audiológico • Fundación San Pablo para la Ayuda al Estudio • Fundación San Pablo Sanchinarro • Fundación San Patricio • Fundación SanaMENTE de la Comunitat Valenciana • Fundación Sanitas • Fundación Santa María la Real del Patrimonio Histórico, un proyecto desde Castilla y León • Fundación Santiago Rey Fernández-Latorre • Fundación Santiago Turmo Bueno • Fundación Santillana • Fundación Santo Domingo • Fundación Santos Toledano • Fundación Scherzo • Fundación Scholas Ocurrentes • Fundación Secretariado Gitano • Fundación Seimc-Gesida • Fundación SEPI, F.S.P. • Fundación SERES. Sociedad y Empresa Responsable • Fundación Sergio Juan Jordán para la Investigación y el Estudio de las Heridas Crónicas • Fundación SER-MES para la Investigación Clínica • Fundación Sesé • Fundación Seur • Fundación SGAE • Fundación Shangri-La para la Responsabilidad Social • Fundación Ship2b • Fundación Sierra-Pambley • Fundación Síndrome de Down de la Región de Murcia • Fundación SM • Fundacion Social Aurea • Fundación Sociedad Española de Diabetes • Fundación Solidaridad y Reinserción • Fundación Sondeseu • Fundación Sophia • Fundación Tajamar • Fundación Tarazona Monumental • Fundación Tatiana Pérez de Guzmán el Bueno • Fundación Técnicos del Mundo • Fundación Tecnología y Salud • Fundación Tecnologías Sociales • Fundación Tejada de la Santa Caridad • Fundación Tejerina • Fundación Telefónica • Fundación Theodora • Fundación Tienda Asilo de San Pedro • Fundación Tierra de Hombres • Fundación Tomás Olleros • Fundación Tomillo • Fundación Transición Española • Fundación Trébol • Fundación Tribunal Arbitral del Ilustre Colegio de Abogados de Valencia • Fundación Trinidad Alfonso • Fundación Trinitario Casanova • Fundación Troa • Fundación Turismo Valencia Convention Bureau de la Comunidad Valenciana • Fundación Tutelar APMIB • Fundación Tutelar Aragonesa Luis de Azúa • Fundación Tutelar Atzegi • Fundación Tutelar Canaria • Fundación Tutelar Canaria Sonsoles Soriano Bugnion • Fundación Tutelar Castellano Leonesa para Personas con Discapacidad Intelectual o del Desarrollo • Fundación Tutelar Cian • Fundación Tutelar de Cantabria • Fundación Tutelar de Castilla-La Mancha • Fundación Tutelar de la Comunidad Valenciana • Fundación Tutelar de Madrid Futumad • Fundación Tutelar de Navarra • Fundación Tutelar Futuafan • Fundación Tutelar

Futumelilla • Fundación Tutelar Futuro • Fundación Tutelar Galega para Persoas con Discapacidade Intelectual Salvora • Fundación Tutelar Horizonte • Fundación Tutelar Kyrios • Fundación Tutelar Mater Misericordiae • Fundación Tutelar Riojana Pro Personas con Discapacidad Intelectual. Futurioja • Fundación Tutelar San Juan de Dios-Bética • Fundación Tutelar Tau • Fundación Tutelar USOA • Fundación Txema Elorza • Fundación una Ciudad para Todos • Fundación Uncastillo Centro del Románico • Fundación UNES • Fundación Unicef - Comite Español • Fundación United Way España • Fundación Universia • Fundación Universidad Alfonso X el Sabio • Fundación Universidad Carlos III • Fundación Universidad Empresa de la Región de Murcia • Fundación Universidad Europea Miguel de Cervantes • Fundación Universidad Francisco de Vitoria • Fundación Universidad San Jorge • Fundación Universidade da Coruña • Fundación Universidad-Empresa • Fundación Universitaria Comillas-ICAI • Fundación Universitaria de Navarra • Fundación Universitaria Española Dulce Nombre de Jesús y San Antonio • Fundación Universitaria José Luis Oriol-Catalina de Urquijo • Fundación Universitaria San Pablo-CEU • Fundación Universitat Empresa de les Illes Balears • Fundación Universitat Jaume I-Empresa de la Comunidad Valenciana • Fundación Valsé • Fundación Vasca de Innovación e Investigación Sanitarias • Fundación Vega • Fundación Venancio Salcines • Fundación Verón • Fundación Vértice Emprende • Fundación Vía Célere • Fundación Vianorte • Fundación Vicente Ferrer • Fundación Vicente y García Corselas • Fundación Vicki Bernadet • Fundación Víctor Tapia - Dolores Sainz • Fundación Vigo en Deporte • Fundación Villa de la Jara • Fundación Vita Plus • Fundación Vital Dent • Fundación Vivo Sano • Fundación Vocento • Fundación Vodafone España • Fundación World Vision International • Fundación Wtransnet • Fundación Xavier de Salas • Fundación Yanduri • Fundación Yannick y Ben Jakober • Fundación Youth Business Spain • Fundación Zaragoza Ciudad del Conocimiento • Fundación Zaragoza Logistics Center • Futubide - Fundación Tutelar Gorabide • Help Freely Foundation F.C. • IMOncology Fundación • Real Fundación Victoria Eugenia • Som Fundació Catalana Tutelar Aspanias

¡Gracias por vuestro compromiso en 2016!

C/ Rafael Calvo 18 - 4º B
28010 Madrid
Tel.: 91 310 63 09
info@fundaciones.org
www.fundaciones.org

Síguenos en: